# EL DIARIO PALENTINO

Viernes, 22 de Junio de 1990 — EL DIA DE PALENCIA — Núm. 15.187. Precio 60 pesetas

Fundado en 1881


Cinco millones de electores

## ANDALUCIA vota mañana

### La primera jornada electoral que se celebra en sábado

SEVILLA, EFE.

Las elecciones que tendrán lugar mañana en Andalucía serán las primeras de la democracia española que se celebren en sábado, una fecha elegida por el presidente de la Junta tras un amplio debate entre partidos sobre su celebración en día festivo o laborable.

Esta decisión "salomónica" de Rodríguez de la Borbolla fue tomada tras consultar a los portavoces de todos los grupos parlamentarios y sorprendió en medios políticos, que daban como segura la convocatoria para el domingo día 24.

Tras fijar la fecha, Borbolla declaró que se trataba "de un día no laborable puro y, al no ser festivo, parece que hace posible una mayor participación de los ciudadanos".

El PSOE y el PP eran partidarios de que se votase en domingo, mientras que Izquierda Unida y el Partido Andalucista propugnaban la celebración en laborable.

IU-CA, que llevó a cabo la campaña más enérgica a favor del día laborable, llegó a invocar a favor de su tesis el compromiso que habían alcanzado todos los grupos de favorecer el máximo de participación.

CINCO MILLONES DE ELECTORES

SEVILLA, EFE.

Más de seis mil urnas, ubicadas en las 6.651 mesas electorales que se constituirán en la Comunidad Autónoma Andaluza, esperan a los más de cinco millones de electores que tienen derecho a ejercer su voto mañana en Andalucía.

Los colegios electorales abrirán sus puertas a las nueve de la mañana para acoger a los votantes, que pueden acudir a ellos hasta las ocho de la tarde.

«EL GRITO DEL SIDA».-SAN FRANCISCO. Un grupo formado por unas trescientas personas se manifestaron en San Francisco en protesta por el inicio, en esta ciudad, de la Sexta Conferencia Internacional del SIDA.-(TELEFOTO EFE/Reuter)

Consejo de Ministros

## Más de 4.500 millones para la autovía de Burgos

Madrid, (EFE).- El Consejo de Ministros autorizó hoy la inversión de 4.534,5 millones de pesetas para contratar las obras de duplicación de calzada del tramo Estepar-Villodrigo, en la Autovía de Castilla, a su paso por Burgos.

Fuentes del MOPU informaron que las obras consistirán en la duplicación del tramo comprendido entre los puntos kilometrico 20 y 45,65 de la carretera N-620, que se transforma en la Autovía de Castilla, entre las localidades de Estepar, en Burgos, y Villodrigo, en Palencia.

La longitud total del tramo es de 25,9 kilómetros, en los que se dispondrá la doble calzada, con arcenes exteriores de 2,5 metros e interiores de 1 metro, mediana de separación entre ambas calzadas y un total de 7 enlaces que conectará con las localidades próximas y la red viaria de la zona.

Con esta actuación, que será ejecutada por las empresas TECSA S.A. y COMYLSA S.A., se eliminará las travesías de Villodrigo, Villanueva de las carretas, Celada del Camino y Estepar, y se conectarán los tramos Quintana-Villodrigo y Estepar-N-I.

Frente a Yugoslavia, en octavos de final

## ESPAÑA ganó ayer a BELGICA en el MUNDIAL DE FUTBOL ITALIA-90

VERONA (ITALIA).-Martín Vázquez y Pardeza, durante el partido de entrenamiento de la selección española en el estadio Bentegodi de Verona.-(EFE/Pastor)

(Páginas 18 a 23)

## El terremoto de Irán ha causado más de 32.000 muertos

TEHERAN, EFE.

Fuentes del Ministeio iraní de Asuntos Exteriores dijeron hoy a Efe que el número de víctimas del terremoto asciende, a las 10,30 GMT, (12,30 hora española), a 32.600 muertos y más de 60.000 heridos.

El ministro de Asuntos Exteriores, Ali Akbar Velayati, ha organizado una "sala operativa de emergencia", encargada de evaluar el número de las víctimas, daños físicos y materiales y necesidades de suministros.

La sala operativa se encargará de coordinar y canalizar la ayuda exterior que llegue a Irán, agregaron las fuentes.

Varios ministerios iraníes además del de Asuntos Exteriores llamaron hoy a sus funcionarios, a pesar de ser viernes, día de fiesta en los países musulmanes.

(Página 33)

## PALENCIA


**Se inauguró FILATEM-90** (Página 5)

**Heridos graves en accidentes de tráfico** (Página 6)

**Comisión Municipal de Gobierno: Subvenciones y convenios con asociaciones culturales** (Página 7)

**Reunión de la Comisión Municipal de Bienestar Social** (Página 7)

**Mañana llega el primer tren turístico del verano** (Página 7)

**La Comisión de Colaboración del Estado con las Corporaciones Locales propone declarar "zona especial" a municipios mineros de Palencia** (Página 8)


M.C.D.2022

# SABADO 23

**Santoral:** Ss. Juan pb.; Jacobo ob.; Agripina, Zenón, Zenas, Félix, Paisis, Cotilas, Ardames, Baraclas, Moisés, Eustoquio, Gayano, Proba, Lolia, Urbano ms.; Aristocles, Demetriano, Anastasio cfs.; José Cafasso pb.

Sale el sol a las 6,45 h. y se pone a las 21,49 h. La luna sale a las 07,07 h. y se pone a las 22,52 h. Cuarto creciente el 29 en Libra.

**Refrán:** "El perezoso, por no dar un paso da ocho".

## EFEMERIDES

**1809** Con el título de Consejo de España e Indias se refunden los Consejos de Castilla, Indias, Ordenes Militares y Hacienda.

**1870** Se promulga en España la Ley Orgánica del Poder Judicial.

**1897** En el teatro Apolo de Madrid se estrena con gran éxito la zarzuela de Chueca "Agua, azucarillos y arguardiente".

**1931** El piloto norteamericano Willy Postinicia da la primera vuelta al mundo en avión. Invirtió ocho días, quince horas y cincuenta y un minutos.

**1949** Pío XII decreta la excomunión de los comunistas y sus simpatizantes.

**1972** Se inaugura en Madrid el zoo de la Casa de Campo.

**1985** Un Boeing de la India, con 328 personas a bordo, cae al Atlántico a causa de un atentado con bomba. No hay supervivientes.

*EL DIARIO PALENTINO*
*EL DIA DE PALENCIA*

**Palencia:** Mayor, 67 – 34001. Apartado de correos, 17
**Teléfono: Redacción,** 744822. **Anuncios y suscripciones,** 740417
**FAX,** 743360 **Depósito Legal:** P-2-1958

**Presidente editor:** José Luis Alonso Almodóvar; **Gerente:** José Luis Alonso Cruz

**Director:** JOSE MARIA RUIZ DE GOPEGUI Y SANTOYO. **Redactor jefe:** Gonzalo Ortega Aragón
**Jefe de talleres:** Francisco del Campo

## Ventanal

**Becerril del Carpio: Casona en el Barrio de Santa María.**

*Si desea publicar fotografías de su localidad en el "Ventanal", envíelas a El Diario Palentino. Redacción. C/ Mayor, 67 - 34001 Palencia. Indique el lugar y el autor. Formato*

## CARTELERA

**REY DON SANCHO:** *"Besos de vampiro"* (5,30-8,15-10,45)

**ORTEGA:** *"Los sueños de Akira Kurosava de cine"* (T.) (5,30-8,15-10,45)

**AVENIDA 1:** *"Pesadilla en Elm Street 5"* (13) (5,30-8,15-10,45)

**AVENIDA 2:** *"La grieta"* (13) (5,30-8,15-10,45)

**AVENIDA 3:** *"Warlock (el brujo)"* (18) (5,30-8,15-10,45)

**AVENIDA 4:** *"Tango y Catch"* (13) (5,30-8,15-10,45)

## SORTEOS

### Lotería primitiva

Jueves, 21 de junio
**10-13-22-23-33-34**
**C 39**

Sábado, 16 de junio
**12-18-23-25-33-35**
**C 15**

### BONOLOTO

Domingo, 17 de junio
**14-17-25-26-32-39**
**C 19**

Lunes, 18 de junio
**14-16-26-30-35-44**
**C 19**

Martes, 19 de junio
**14-28-37-44-46-47**
**C 23**

Miércoles, 20 de junio
**2-6-17-34-38-48**
**C 4**

ONCE
*n.º premiado ayer*
**84007**

## FARMACIAS

**Viernes, 22:** D. Isidoro de Fuentes Fenech (Lope de Vega, 7) y doña Pilar Mañero Pérez (Avda. San Telmo, 13).

**Sábado, 23:** Don José Luis Tejedor Jimeno (Teniente Velasco, 15) y doña Elia Aguado Martínez (Don Pelayo, 5).

**Servicio Nocturno:** Don José María Fernández Nieto (Mayor,40). Tfno. 742470. Diariamente desde las 10,30 de la noche.

## TELEFONOS

| | |
|---|---|
| Hospital General "Río Carrión" | 72 29 00 |
| Urgencias H."Río Carrión" | 74 40 11 |
| Hospital Provincial "San Telmo" | 72 82 00 |
| Casa de Socorro | 72 24 81 |
| Clínica Cruz Roja | 72 41 00 |
| Cruz Roja (urgencias) | 72 22 22 |
| Clínica "Virgen de la Salud" | 74 77 00 |
| Ambulancias | 75 22 40 |
| Policía (urgencias) | 0 91 |
| Policía Nacional | 74 27 15 |
| Protección Civil | 0 06 |
| Bomberos (Palencia capital: 080) | 72 11 11 |
| Subsector de Tráfico | 72 06 88 |
| Guardia Civil | 0 62 |
| Policía Municipal | 74 76 77 |
| Ayuntamiento | 74 97 00 |
| RENFE -información- | 74 30 19 |
| Autobuses RENFE | 74 32 22 |
| Taxis: Parada Federación | 74 21 26 |
| " " Pasaderas | 74 08 10 |
| " " San José | 72 00 16 |
| " " San Lázaro | 72 20 76 |
| " " Est. RENFE | 74 39 19 |
| Iberduero, averías | 74 25 57 |

## ACTOS Y CONVOCATORIAS

**Concierto:** El conjunto "Meister Consort" ofrecerá un concierto está tarde, a las 8,30, en el auditorio de Caja España, con motivo del "Día Europeo de la Música".

**Adoración nocturna:** El turno cuarto titular Inmaculada Concepción celebrará su vigilia mensual en la noche del 23 al 24 de junio, en la iglesia de San Francisco, a partir de las 10,30.

**Adoración nocturna femenina:** Esta sección adoradora atendrá su vigilia mensual este sábado, a partir de las 10,30, en la capilla de las Hermanas Nazarenas.

**Exposición:** De las fotografías seleccionadas en el I Certamen provincial de fotografía. Estará en el Centro Cultural Provincial, y podrá ser visitada en horario de 10 a 13,30 horas, y de 16 a 20 horas. El sábado no abrirá por la tarde. Permanecerá hasta el día 28.

**Filatem-90:** La III Exposición nacional de filatelia temática (Filatem-90) presenta mañana en la basílica de San Juan de Baños el "Sobre entero postal Filatem 90", dedicado a este monumento visigótico. El acto tendrá lugar a las 12,30 de la mañana.

**Teatro:** El grupo de teatro "Antares", de la Asociación de Padres de Alumnos del Instituto "Alonso Berruguete", representará el día 26 de junio, a las 8 de la tarde, en el auditorio de Caja España, la obra "Bajarse al moro".

M.C.D.2022

## La ascensión de Górriz

**Ya ven que la gloria y la sorpresa suelen venir de lejos. Colón llegó desde Génova y Górriz llegó desde la defensa. Y así descubrimos América y así vamos ganando en Italia.**

**Górriz fue duda hasta última hora entre los seleccionados de Suárez. Y desde luego apenas sonaba en las apuestas y las simbologías. Los niños del barrio jugaron ya sus mundiales contra las tapias y los tilos y todos se repartieron los ídolos fijos, de forma que todos los porteros eran Zubizarreta, todos los defensores eran Chendo y Sanchís en piezas gemelas, todos los medios eran Míchel y Martín Vázquez y no había delantero que no fuese Butragueño. Ni uno, oiga, era Górriz, ni siquiera por evitar repeticiones, ni siquiera por la suerte del humilde.**

**Y salió con la selección como un figurante, comodín de Suárez que menos da una piedra, primus inter pares de vuelo rasante y a ver qué pasa. Y pasaba que Górriz nos sonaba a pelotari de segunda, corricolari rural, quizá a pastor de caserío, pero nunca a estrella con balón, apenas mozo de carga allá por la defensa poblada e innominada.**

**Pero ya ven que la gloria y la sorpresa pueden venir de lejos. Y Alberto Górriz, el chicarrón de Irún, se subió al área contraria, se subió a los cielos de Verona, por encima de las cabezas de sus enemigos, y remató un córner, con cabezazo angelical, que terminó con los nervios de toda España. Y así fue cómo un soldado raso, peón de muralla, se llevó el laurel de la batalla y nos puso los primeros en la clasificación.**

**Fue el suyo un gesto redentor. Igualada en el marcador y los belgas poniendo escalas sobre el torreón de Zubizarreta. A Suárez, el capitán general, se le escapaban frases suburbiales y tabernarias y a punto estuvo de mandar una bayoneta calada, en la desesperación de muera yo y mueran todos los filisteos. Pero a Górriz se le debió poner la carne de gallina y se debió acordar del héroe de Cascorro y del tambor de Bruch y allá que se fue con su heroicidad en solitario. Venía el balón como podía venir un tropel de enemigos y con su heroísmo en trance, pegó el mejor salto que nunca dio sobre el césped y le salió el mejor cabezazo del Mundial.**

**Fue su gol el gol del genio y del arte. El gol del escorzo berrugueteño, clavando el balón en una diagonal matemática, como si hubiese clavado una lanza matamoros en el castillón enemigo. Para mí que el espíritu de Górriz revoloteó por los cielos de Verona y ya fue su cuerpo sólo el que jugó el resto del encuentro. A Suárez el taco se le volvió jaculatoria y España respiró en paz y en cabeza. Que la gloria y la sorpresa habían llegado de lejos, pero habían llegado.**

# *RETABLILLO*

### PARA ARRIBA

Ofrecíamos ayer, y la tradición viene ya de varios lustros atrás, unas páginas dedicadas a Aguilar de Campoo con motivo de los júbilos patronales de San Juan y San Pedro. Reportajes y entrevistas, donde personas de diferentes sectores sociales y económicos vierten sus puntos de vista sobre esto y aquello. En un aspecto se ha registrado unanimidad: que Aguilar de Campoo va para arriba, consolidando una trayectoria ha tiempo iniciada.

Y vale la pena destacar tan gratificante realidad, pues, si echamos la mirada sobre el panorama provincial, llegaremos a la conclusión de que acaso sea la **villa galletera** la única localidad palentina, que no adolece de receso, sino que va hacia adelante.

Problemas, como en cualquier lugar, muchos. Lo que pasa es que en Aguilar se detecta un permanente y refrescante optimismo, generado acaso en su propias condiciones intrínsecas. Nada de fatalismos inoperantes, sino voluntad superadora. Sabemos que habría que excluir del balance a determinados sectores económico-sociales, pero la tónica general resulta óptimista.

Admitido tal planteamiento, comprendemos mejor el talante con que las gentes de Aguilar encaran su fiestas patronales, con el alma a tope. Y que conste que nos parece difícil actuar así, porque, como el presidente de la comisión municipal correspondiente declaraba en nuestras páginas, en Aguilar todo el año es fiesta.

### LA POLEMICA

No queremos pasar sin tocar la polémica, en que se han enfrascado estos días el director general de Instituciones Penitenciarias y el juez, que ha puesto en marcha la **Operación nécora** contra los traficantes de drogas, en el camino ya de convertir Galicia en la versión hispana de la colombiana Medellín.

Como el lector sabe, todo tiene su origen en si se han conculcado las normas de incomunicación, arbitradas por el juez. Este se queja de ello y el director de Instituciones Penitenciarias replica que **se está poniendo el juez la venda antes de sufrir la herida,** porque se ha pasado en el **repique de campanas,** cuando la situación no daba de sí para tanto.

Pero con ser todo esto importante, a nosotros lo que nos tiene perplejos es que dos personalidades, tan destacadas en la vida pública, se enzarcen en discusiones, más propias de un patio de vecinas...

¿Será posible que ocupen tan importantes cargos quienes no son capaces de **comerse** su amor propio, dando, por el contrario, tan lamentable espectáculo?

Y luego queremos que, por ejemplo, los jugadores de fútbol se comporten como el santo Job, con lo que a veces sobre ellos llueve...

### ITEM MAS

Algo pasa también en la Escuela Pública...

Hasta la fecha se escuchaban, más bien, las quejas de los responsables de los centros privados y de los padres de los alumnos. De un tiempo a esta parte se han venido insertando noticias sobre manifestaciones en la calle de Lope de Vega, ante la Dirección Provincial de Educación y Ciencia, para protestar de la supresión de unidades escolares y, de paso, pedir la dimisión del máximo responsable del organismo.

Pero he aquí que ahora también comparece ante la opinión pública, (véase **Cartas al director** de ayer), la junta directiva del Colegio Público "Ramón Carande". No piden la dimisión de nadie, pero también se quejan de supresiones de aulas y, desde luego, de que la Dirección de Educación y Ciencia se haya cerrado a cal y canto, sin avenirse a dar explicación alguna.

La verdad es que vivimos tiempos en que se han acortado notablemente las distancias entre la Administración y los administrados, por lo que semejantes comportamientos se entienden muy mal. Y se sobrellevan peor. Por esto y lo otro, ¿quedará **tocado de ala** el responsable, hacia el que apuntan los dedos acusadores de todos?...

**P. M.B.**

## DON ELVIRO

**Por MELLADO**

M.C.D.2022

# MISIA

Arturo Uslar PIETRI

Es difícil escribir la historia de los movimientos literarios, artísticos, musicales o teatrales en Francia, desde la Belle Epoque hasta el estallido de la Segunda Guerra Mundial, sin que, en alguna forma prominente, aparezca el nombre extraño de Misia Sert. No se llamaba Misia y vino a usar el apellido Sert en virtud de su tercero y final matrimonio con el conocido pintor muralista español José María Sert. No era tampoco ni un artista ni un escritor. Era otra cosa sutil y casi irremplazable. Una animadora, a ratos insoportable, una "dilettante" inteligente y, sobre todo, una mujer de extraordinario encanto y personalidad.

Fue largo el reinado de Misia y la capital de su fabuloso reino fue París aunque como los monarcas antiguos podía desplazarse a algunas sedes temporales, como Londres o Nueva York.

Hija de un escultor polaco, nacida en San Petersburgo, vino a París muy niña a estudiar música. El gran papel que llegó a desempeñar no se debió a dotes artísticas sino a su don extraordinario de relacionarse con los demás, de atraer y de influir con tino y sensibilidad. Su primer marido fue Tadhé Natanson, fundador de la fabulosa "Revue Blanche", que se convirtió en el principal centro de la literatura simbolista y del arte de fin de siglo. Sus amigos y contertulios de entonces fueron Mallarmé, Verlaine, Toulouse Lautrec, Vuillard, Bonard, Renoir y Debussy. Más tarde se casó con Edwards, el propietario del famoso diario parisiense "Le Matin". Dispuso entonces de medios y posibilidades extraordinarios, que acrecieron su campo de acción y su influencia. Es entonces cuando se convierte en la confidente y protectora de Diaghilev y de la maravillosa aventura de los "ballets rusos". Es Misia la que reúne, la que coordina, la que encuentra los colaboradores y los apoyos imprescindibles, la que atinadamente sugiere cambios y novedades. Forma parte del puñado de personas para quien Stravinski toca por primera vez, en el piano, la aún no concluida partitura del "Sacre". Es testigo del matrimonio de Picasso con Olga. Proust la convierte en un personaje de su novela. Ravel le dedica "La Valse".

Lo más brillante de la intelectualidad y del arte de esos años la rodea y la busca. Mucho más que una presencia sensible y un estímulo oportuno representaba para ellos. Era una especia de catalizadora, de inspiradora, de musa y de madrina. De toda esa larga experiencia vital, tan rica en encuentros y en testimonios excepcionales, no deja sino en un breve libro: "Misia por Misia". LLeno de valiosos apuntes y datos que, a ratos, constituyen revelaciones sobre tantos seres extraordinarios como tropezó en su vida.

No fue único el caso de Misia, Hubo mujeres influyentes, en muchas formas, en la literatura y en las artes. Eran protectoras, Egerias, amantes o entusiastas de grandes creadores. Era el caso de las damas que sostenían los grandes salones literarios de la Ilustración y del siglo XIX. La princesa Matilde, Madame Caillavet y su devoto Anatole France y muchas otras. Pero la acción de Misia fue distinta en muchos aspectos. No era su vinculación con un grande hombre determinado sino su poder de irradiación y su tino para estar en el centro mismo de la más avanzada creación de su tiempo.

Ciertamente, se parece a otro tipo de inspiradora famosa. El caso más llamativo es el de Lou Andreas Salomé, amada de Nietzche, amiga de Wagner, amante dominadora de Rilke que, al final, se convierte en la activadora de la libido de Freud viejo.

O el de Lady Ottoline Morrel, que se convirtió en el centro y la más eficaz presencia de aquel deslumbrador conjunto de inteligencias creadoras que constituyó, a principios del siglo en Londres, el legendario "Grupo de Boomsbey". Allí estaban, junto a ella y en cierta forma dominados por ella, Keynes, Lytton Strachey, Virginia Wolf, Bertrand Rusell.

O el de la poca venturosa Alma Mahler, mujer de Gustav Mahler en la época de su grande empeño creador, más tarde compañera de Gropius, el fundador de la "Bauhaus" y, acaso el más grande renovador de la arquitectura y la decoración de nuestro tiempo y, al final y de modo patético, obsesiva pasión del gran pintor Kohoshka.

En el caso de Misia, su influencia fue más duradera y vasta. No se limitó a un grupo de amantes y enamorados, sino que se ejerce sobre toda la vanguardia intelectual de una gran ciudad y de un largo tiempo de cambio. Desde Mallarmé hasta Cocteau, desde Toulouse Lautrec hasta Picasso, desde Debussy hasta Stravinski.

Tal vez se necesitaba un ambiente como el del "tout París" de la primera mitad de este siglo pero, sin duda, también una personalidad tan rica en facetas, tan libre en impulsos y tan segura de gusto como la de esta menuda mujer que ha dejado en una de las más ricas épocas del arte la intrigante presencia de ese nombre único: Misia.


**Si de verdad quiere ayudar al Tercer Mundo...**

Enviarles comida no es la solución. En INTERMÓN preferimos ayudarles a conseguir los alimentos con su propio trabajo. Formarles y asesorarles para que se ocupen de su propia atención sanitaria. Y facilitarles los recursos para que puedan valerse por sí mismos.

**...Colabore con Intermón**

Si usted cree en este tipo de cooperación, colabore con INTERMÓN.

**Llámenos al (93) 301 29 36**

y le diremos cómo hacer efectivo su donativo.

**intermón**

Roger de Llúria, 15 - 08010 Barcelona

*Por un mundo solidario*


# PALABRAS MAYORES

## *El hijo de papá*

San Lucas, 1,57-66

**Alberto A. Torres, S.J.**

Al hijo de papá –ese hijo único y mimado, que lleva dentro casi todo mortal– esta sociedad del bienestar le puso una renta per cápita de 10.000 dólares en España, en los últimos 50 años le rebajó las horas laborales y hasta le quitó otro día por semana, le hace puentes colgantes con muchos días de orilla a orilla, le tiene asegurado de la cuna a la tumba contra todo –menos contra la suegra, la muerte y menudencias así.

Al hijo de papá, la sociedad del bienestar le alargó la estatura 10 centímetros y la vida una docena de años, le educó a niveles nunca sospechosos, le ha irresponsabilizado de su vida amorosa, le sirve pornografía forrajera "a gogó" en los pesebres de las revistas y de las pantallas, le pone piso con toda una ferretería de electrodomésticos averiables...

Y así, el hijo de papá, ese niño mimado y cargante, es una máquina de caprichos: quiere más cachivaches, más sueldo, más holgazanería, más derechos pero miéntele ud. sus obligaciones –que son sólo los derechos de los demás– ¡y verá ud. a quién le ha mentado! La pataleta. Corre a casa, saca del armario las pancartas y se echa a la calle. La huelga.

El hijo de papá es, históricamente, el mayor vago que vieron los siglos: nuestros abuelos trabajaron unas 150.000 horas en su vida promedial de 40 años, nosotros unas 75.000 horas, sus hijos se quedarán en unas 30.000 horas laborales en su vida de 70 años. Nunca y nadie dio menos golpe que el hijo de papá. Pero el pobre imbécil se aburre y tiene que drogarse, dormir mal, engordar, ponerse a régimen, volverse cebón... ¡oh, el hijo de papá!

En éstas que un cabrero palestino, allá por el desierto, mete una pedrada por el ojo de una cueva en la montaña y rompe un cántaro. Aquello fue la pedrada del siglo. Porque en muchos cántaros como aquellos habían guardado sus libros los monjes del Qumran, los esenios.

Nada, unos hombres del desierto que se levantaban del suelo antes que el sol por las cumbres, vivían de cuatro hierbas y saltamontes tostados al sol y de la miel silvestre que las abejas dejaban en las grietas de la roca. Eran pobres como ratas, célibes como ángeles, obedientes como profetas y Juan Bautista, cuya fiesta ocupa el próximo domingo, fue probablemente uno de ellos.

Por tanto, si así vivía, es que así era y, si era así, Juan el Bautista es el antitipo del cargante "hijo de papá": piel de camello colgada de los hombres y correa a la cintura; menú: el dicho. Su estampa, la estampa del asceta espartano, programa viviente de austeridad, grito revulsivo de las conciencias al grito de "Convertíos!"

En esta sociedad nuestra, industrial, técnica, hedonista, Juan el Bautista es la estampa más anacrónica y fuera de bolos que uno puede echarse a la cara, pero por acá ha sonado ya el grito, al que los europeos prestan buenos oídos y nosotros los del mercader veneciano: ¡Apretarse el cinturón!

Como el materialismo se nos ha instalado en el corazón, el secularismo se nos ha subido a la cabeza y la religiosidad se nos ha bajado a los zancajos..., pues Juan el Bautista, con su grito pelado "¡Convertíos!", resulta de una incómoda oportunidad y de un incordio ascético seriamente apabullante.

El caso es que la antigüedad nos llamó austeros; eso, al menos, decía Trogo Pompeyo, historiador romano del s. I, cuando dice que la nuestra era "una sobriedad dura y recia" (dura omnibus et adscrita parsimonia). El caso es que los embajadores extranjeros en nuestra era colonial de América encontraban nuestras casas peor amuebladas que las francesas, parcas las comidas, incómodas las aulas universitarias.

Y los reyes... "¡Cuánta necesidad e pobreza tiene Vuestra Alteza!", dijeron al rey las Cortes de Ocaña en 1467. Al entrar el s. XV, "Enrique III, El Doliente, tiene que empeñar el gabán para comer". Al entrar el s. XVIse pedía limosna de puerta en puerta para socorrer a Felipe III. Carlos V puso en venta los chapines de la emperatriz fallecida...

"Me he distraído", que diría Santa Teresa. Pero vuelvo al punto de partida: festividad de San Juan, fiesta de la austeridad en atención a los necesitados, de la vida ascética en atención a Dios, de la vida religiosa por servicio al evangelio...

M.C.D.2022

Reúne 64 colecciones con unos 48.000 sellos de temas diversos

# Hoy se inauguró en Caja España la Exposición Nacional de Filatelia Temática FILATEM-90

## Stands comerciales e institucionales en la Plaza Mayor

Hoy ha sido inaugurada la III Exposición Nacional de filatelia Temática FILATEM 90, organizada por la Sociedad Filatélica Palentina con patrocinio de la Junta de Castilla y León, el Ayuntamiento, la Diputación Provincial, Caja España y Federación Española de Sociedades Filatélicas. Cuenta además con la colaboración de Tabacalera, Cabildo, Delegación Territorial de Cultura, A. de Amigos de la Catedral y comercio e industria palentinos.

Filatem 90 puede verse en las dos salas de exposiciones que Caja España, antes Caja Palencia, tiene en la calle Don Sancho y se complementa con la zona comercial de la Plaza Mayor, que reúne stands particulares de filatelias comerciales y los institucionales de la Fábrica Nacional de Moneda y Timbre, la Dirección General de Correos y Telégrafos y Tabacalera, junto a otros de Caja España y de la propia organización. Los palentinos tendremos oportunidad de acercarnos al mundo del sello y a los coleccionistas desde hoy hasta el 30 de junio, inclusive. Filatem 90 se completa con diversos actos como la presentación oficial de la Hojita Bloque de la Cripta de San Antolín, que tendrá lugar esta tarde a las 8 en la Catedral; la presentación mañana sábado en San Juan de Baños del Sobre Entero Postal de la exposición dedicado a su Basílica Visigótica, así como encuentros temáticos, seminarios, recorridos turísticos por la provincia y el día 30 presentación del libro "Historia Postal de Palencia", reunión de la Directiva de la Federación Regional Castellano-Leonesa de Sociedades Filatélicas y cena de palmarés y clausura de la exposición, con entrega de los diplomas, medallas y trofeos a las mejores colecciones temáticas de esta edición.

FOTO LUIS

**El Alcalde corta la cinta inaugural**

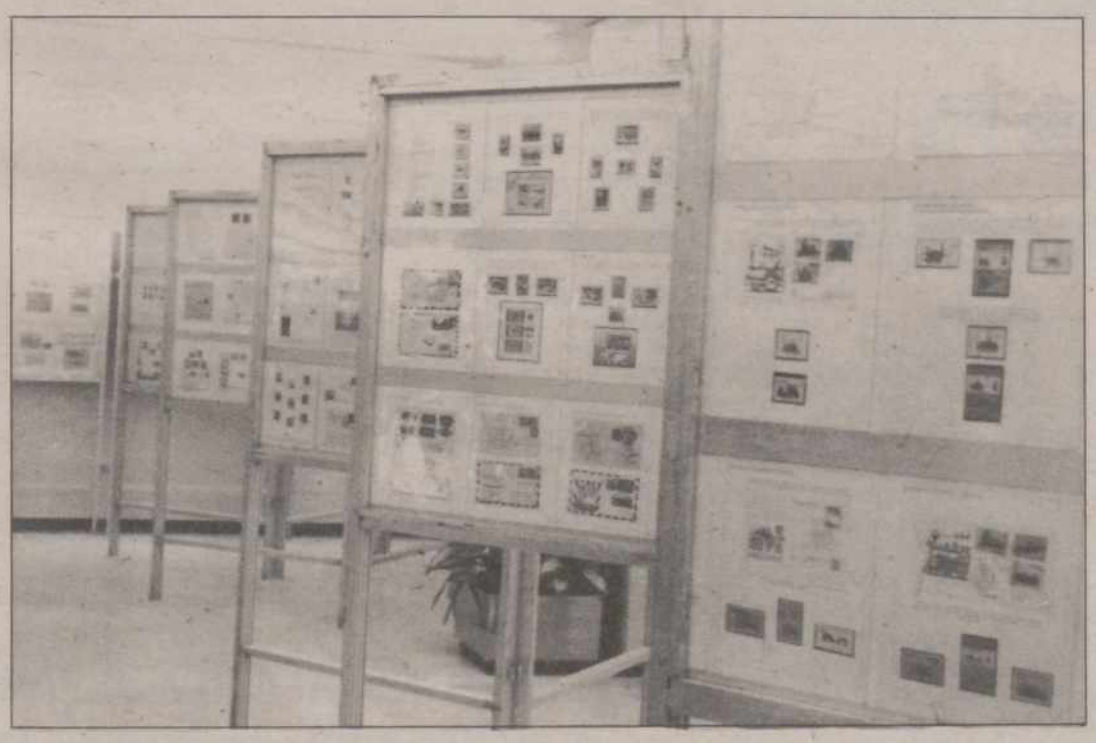

FOTO LUIS

**Vista parcial de la sala de exposiciones**

INAUGURACION Y VISITA

El acto inaugural estuvo presidido por el Alcalde de Palencia, Antonio Encina, y por el Diputado Provincial de Cultura, Angel Miguel Prieto, acompañados por el presidente de la Federación Española de Sociedades Filatélicas, Fernando Aranaz, por los directivos de la Sociedad Filatélica Palentina y con asistencia también de los representantes de la Fábrica de la Moneda y Timbre, Tabacalera y Correos. El Alcalde manifestó que tener en Palencia esta magna exposición es "todo un orgullo, cuyo mérito es únicamente de los filatélicos palentinos". Después procedió a cortar la simbólica cinta e inició con los restantes invitados un recorrido por las dos salas de la exposición. Angel Cantón y José Luis García Molaguero, presidente y secretario general de la Sociedad Filatélica Palentina y el propio Fernando Aranaz explicaron a las autoridades algunos de los contenidos de Filatem 90, deteniéndose en aquellos documentos y sellos más representativos o de mayor valor histórico.

La exposición reúne 64 colecciones, cuatro de ellas de filatélicos palentinos, sobre unos 45 temas diversos que se han agrupado en Clase Maestra, Clase de Competición, Clase Oficial, Sección Especial de Competición dedicada a colecciones del V Centenario del Descubrimiento y Clase Competición Nuevas Colecciones. Del ahorro a las Olimpiadas, pasando por el mundo de las abejas, la historia de la navegación aérea, Picasso, la Meteorología, el soldado y su entorno, la Casa Real Española o la Cartografía, ofrece una gran variedad en sus casi 48.000 sellos.

Estas exposiciones temáticas de carácter nacional se celebran cada dos años. Palencia solicitó ser su sede en 1990 y las 289 sociedades filatélicas que integran la Federación Española votaron unánimemente este emplazamiento. Claro que Palencia ya ha sido sede de una exposición nacional antes: la Nacional Absoluta EXFILNA 1981. Para conmemorar esta temática hay una hoja con el sello de la cripta de San Antolín, un sobre especial con la Basílica de San Juan de Baños y varios matasellos.

En la Plaza Mayor se sitúan los stands-venta de Filatelia Madrigal (Palencia), Filossa (Madrid), Filatelia Santos (Valladolid), Filatelia Riojana (Logroño), Granada 92, Filatelia Soledad (Palencia), filatelia Blanco (Madrid) y Marcotem (Bilbao), junto al de la Fábrica Nacional de Moneda y Timbre, con los instrumentos propios de la fabricación de sellos, medallas acuñadas y un vídeo sobre la fabricación de billetes; el de Tabacalera con muestras de los III Concursos Filatélicos Escolares que ha convocado hasta ahora con el tema del V Centenario y las Olimpiadas del 92 y el de la Dirección General de Correos con sellos conmemorativos, piezas del Museo Postal como teléfonos, receptores de Morse y libros antiguos y unos maniquís con uniformes de los antiguos postillones.

Este domingo

## VI Rallye Fotográfico «Ciudad de Palencia»

Este domingo se celebra la sexta edición del Rallye Fotográfico "Ciudad de Palencia, que organizan el Instituto Nacional de Investigaciones Científicas y Ecológicas y el establecimiento "Javier y Tomás". Rallye que en esta ocasión discurrirá por las localidades de Palencia, Osorno, Herrera de Pisuerga, Zorita del Páramo, Moarves de Ojeda, San Andrés de Arroyo, Alar del Rey y Herrera de Pisuerga.

La salida, al igual que en ocasiones anteriores, tendrá lugar en la calle Héroes de Baleares, a las nueve de la mañana, por lo que la organización recomienda a los participantes que se presenten una media hora antes, de forma que se repartan con tiempo los carretes de diapositivas y los sobres con los motivos del primer control.

La prueba está abierta a cualquier aficionado a la fotografía, sin límite ninguno de edad. La cuota de inscripción es de 1.500 pesetas, y da derecho a un carrete de 36 diapositivas, a utilizar durante el rallye, su revelado y una comida campestre que se servirá en Herrera de Pisuerga. La cuota para toda persona acompañante será de 850 pesetas, con derecho a dicha comida.Las inscripciones podrán hacerse en "Javier y Tomás".

El rally consistirá en seguir una la ruta antes fijada, en la que habrá que cumplir una serie de controles, en los cuales se irán determinando los motivos a fotografiar.

## Reunión de la Comisión de seguimiento de viviendas de Protección Oficial

Hoy ha celebrado su primera reunión la comisión de seguimiento para la selección de aquellos a quienes se adjudicarán en su día las 109 viviendas de protección oficial de la Avenida de Santander. Está integrada por técnicos del Departamento Municipal de Bienestar Social y por un representante de cada grupo político del Ayuntamiento. Mariano San Martín participa por IU, Carmelo Rosales por el PSOE, José Antonio San Juan por el CDS y Sonia Lalanda por el PP. Decidió volver a reunirse para estudiar las solicitudes a las que no se puede aplicar el baremo de selección y mientras se irá aplicando ese programa a las susceptibles de ser baremadas. También acordó convocar a los técnicos de Fomento y a CC.OO., que lo ha solicitado, a una próxima reunión. El número de solicitudes asciende a 1.857.

M.C.D.2022

## SUCESOS LOCALES

# Detenido por presunto tráfico de drogas

Por funcionarios del Cuerpo Nacional de Policía de la Comisaría de Palencia, como consecuencia de las investigaciones que habitualmente se vienen realizando en orden a erradicar el tráfico de drogas, sobre las 4,15 horas del pasado día 19 de los corrientes y en la calle Juan Bravo de la Capital fue detenido:

–Sebastián Jiménez García de 39 años de edad, vecino de Palencia, supuestamente implicado en tráfico de estupefacientes. En el momento de la detención le fueron intervenidos dos pequeñas cantidades de sustancias al parecer heroína y hachís.

El detenido consta con antecedentes policiales al haber sido detenido en otras siete ocasiones anteriores, tres de ellas por motivos similares y las otras por distintos hechos.

La persona detenida, las diligencias instruidas y las sutancias intervenidas han sido puestos a disposición de la Autoridad Judicial competente.

ROBOS

Violentando la puerta de acceso penetraron en unas oficinas de la Avda. Cardenal Cisneros y se apoderaron de una máquina de escribir, un televisor, una fotocopiadora y otros efectos, valorados en 970.000 pesetas.

En un establecimiento de la calle Comandante Velloso penetraron mediante fractura de la cerradura y sustrajeron 15.000 pesetas en metálico.

## SUCESOS EN LOS PUEBLOS

# Heridos graves en accidentes de tráfico

–En el kilómetro 22,600 de la carretera N-120, término de Ledigos, el turismo matrícula LE-0865-P, que conducía Gonzalo de la Hernández atropelló al súbdito francés Félix Boutu, de 76 años, causándole heridas graves.

—

–En el kilómetro 23,400 de la carretera Osorno-Astudillo, se salió de la calzada el vehículo P-0972-B, resultando herido grave el conductor Carlos de Miguel Ferrer, de 45 años.

—

–En el kilómetro 197,800 de la carretera N-120, término de Carrión de los Condes, volcó el camión matrícula O-2166-AH, conducido por Julián Ricardo Fernández Belichón, de 38 años, el cual resultó herido grave.

—

–En el kilómetro 2,200 de la carretera Calabazanos-Esguevillas, en el término y travesía de Venta de Baños, la motocicleta matriculada P-1417-G, se salió de la calzada, volcando y resultando herido grave el conductor Joaquín Arias Pérez, así como su acompañante, José Manuel García Calonge, ambos de 19 años de edad.

Entre Palencia y Dueñas

# Tercer paseo ciclista en solidaridad con Centroamérica

Se celebra mañana sábado el Tercer paseo ciclista en solidaridad con Centroamérica, que organiza el Comité de Solidaridad con América Latina. Paseo que en esta edición discurrirá entre las localidades de Palencia y Dueñas, por Santa Cecilia del Alcor. La salida será a las 10,30 de la mañana de la Avenida Viñalta, en la carretera a Ampudia.

La finalidad de esta iniciativa es conseguir fondos que sirvan para la realización de proyectos sociales en Centroamérica, así como difundir la realidad de estos países.

**Concierto.–** En la fotografía de LUIS, un momento del concierto ofrecido ayer por la Banda Municipal de Música en el Salón, la cual dará este domingo, día 24, un nuevo concierto, en el mismo sitio, a las 8,45 de la tarde, en el que interpretará las obras "Marcos de Celis", de J. Cuesta; "Katiuska", de Sorozábal; "La boda de Luis Alonso", de Giménez; "Tannhauser", de Wagner; "La isla de las perlas", de Sorozábal; y "Toro de lidia", de A. Martín.

Audiencia

# Robo y contra la salud pública

José J. H. el día 22 de enero de 1988 en Palencia, cerca del edificio de Correos, se dirigió al vehículo P-8754-E, que allí se encontraba aparcado y agarrando del brazo al propietario del mismo sacó a éste del interior para introducirse el procesado y seguidamente al conductor del mismo y obligarle a que le entregara una cazadora, una camisa, un radio casset y dos altavoces, valorado en 51.000 pts. Cuando el procesado fue detenido por la Policía fueron recuperados los objetos sustraídos.

Estuvo defendido por el Letrado Sr. Mediavilla y representado por el Procurador Sr. Alvarez.

El Fiscal solicitó un año de prisión menor, accesorías y costas.

La Defensa solicitó un mes y un día de arreto mayor, accesorías y costas.

—

El acusado Cándido P.G. el día 3 de abril de 1989, en las proximidades de la calle Sinesio Delgado de esta ciudad, portaba envuelto en papel de aluminio una pequeña cantidad de heroína, así como medio comprimido de un producto estupefaciente.

Fue defendido por el Letrado Sr. Antolín Polo y representado por la Procurador señorita Bahillo.

El Ministerio Fiscal solicitó dos años, cuatro meses y un día de prisión menor y multa de un millón de pesetas con arresto sustitutorio en su caso de dos meses, accesorías y costas.

La Defensa solicitó la absolución con las costas de oficio.

**SE VENDEN INSTALACIONES PARA RESIDENCIA O INSTITUCIÓN DOCENTE E INTERNADO**

Sus edificaciones y dependencias tienen una superficie construida de 15.165 m.² sobre una parcela de 250.014 m.².

**Precio:** 215.000.000 pesetas, negociables.

**Consta de las siguientes instalaciones y servicios:**
Residencia principal, residencia de profesores, viviendas de personal, piscina, juegos y polideportivo, invernadero, almacenes y cobertizos, etc.

**Situación:**
A 1 Km. de Quintana de Puente (Palencia), junto a la carretera de Burgos a Portugal y a la futura Autovía de Castilla.

**Información:**
Gerencia de Infraestructura de la Defensa.
Teléfono 542 08 09. Sr. Muñoz.
Princesa, 32. 28008 MADRID.

M.C.D.2022

Acuerdos de la Comisión Municipal de Gobierno

# Adjudicaciones, subvenciones y convenios culturales

La Comisión Municipal de Gobierno aprobó en su sesión de ayer las ocho licencias de obras, solicitadas por Telefónica para canalizaciones en varias calles de la ciudad, CAMPSA para ampliar tancaje de gasolina en Avenida de Campos Góticos, H. de Rodríguez de la Calle S.A. para instalar tanque de gasóleo en calle Levante, Construcciones Julio Cuesta para adaptar local en calle Jacinto Benavente, Angel Pérez para adecuar local a bar en calle Antonio Maura 11, Aurelio Lavín para adecuar otro local a bar en calle Empedrada 3, María Josefa Herrero para reestructurar edificio en calle Barrio y Mier y José Luis Capa para adaptar planta tercera a hostal de una estrella en edificio de la calle Vizcaya 1.

**Un convenio garantiza varias actuaciones al grupo Jorge Manrique**

La licencia de primera ocupación solicitada por Francisco Marín para construcción de 12 viviendas, locales y garajes en calle Rizarzuela quedó pendiente de dictamen de la Comisión de Urbanismo y la de Higinio Ruíz relativa a nave industrial de reparación y venta de maquinaria agrícola en el Polígono de Villalobón quedó también pendiente de subsanar el condicional sobre medidas contra incendios. La Comisión de Gobierno aprobó la de Telefónica para edificio de oficinas y garaje en Plaza de la Biblioteca Pública. También aprobó dos informaciones urbanísticas correspondientes a solares de la Avenida de Santander 45 y la Avenida de Valladolid 14 y cuatro expedientes de actividades molestas, relativos a bar-restaurante en calle Casañé 4, bar en calle Antonio Maura 11, taller de venta y reparación de vehículos en el Polígono de Villalobón y taller de serigrafía en calle Sevilla.

A propuesta de la Comisión de Urbanismo acordó no declarar en estado ruinoso el inmueble número 5 de la calle Ignacio Martínez de Azcoitia, a instancia de Ana Isabel Bahillo en representación de Félix Cepeda y tampoco el inmueble 58 de la calle Mayor a instancia de Josefina Sánchez González.

Aprobó la segunda certificación de las obras de construcción de Recinto Ferial segunda fase, por 1.112.309 pesetas; la primera de alumbrado público en Avenida de Cuba por 3.172.515 pesetas; la tercera de las obras del colector de la calle Mayor realizadas por CORUCASA y presentadas por la Junta de Castilla y León, de la que el Ayuntamiento tiene que pagar 4.179.603 pesetas. Esta se aprobó con los votos afirmativos de PP y CDS. IU votó en contra porque ya en su día había manifestado que el arreglo del colector se hizo necesario a raíz de una "chapuza" en su realización primera, ante lo que debían pedirse responsabilidades. Después la Comisión aprobó la segunda de reforma de alumbrado en calles Ruíz de Alda, García Morato, Héroes de Baleares y otras por 393.330 pesetas; la primera de las de alumbrado público en el Parque del Sotillo por 3.642.492 pesetas y la primera de tubería de distribución de agua potable entre la calle Lope de Vega y la Avenida Casado del Alisal por 1.700.235 pesetas.

CULTURA Y ADQUISICIONES

En Cultura aprobó el programa y presupuesto de la Festividad del Corpus y de la Fiesta de San Juan; un gasto de 14.500 pesetas para reparar el rótulo de la Biblioteca Municipal de San Telmo; subvención de 755.000 pesetas a Muriel para la "Expo-Aire 90"; trofeo y subvención de 65.000 pesetas para el VI Rallye Fotográfico Ciudad de Palencia; crear una Biblioteca de Verano en la Piscina del Monte y gasto de 85.585 pesetas para edición de tríptico divulgativo de las Bibliotecas de Verano. También aprobó convenios de actuaciones con la Orquesta de Laúdes y Guitarras, Cuarteto de Viento Ciudad de Palencia, grupo de danzas Jorge Manrique, Coro Lancaster y Niños de Coro.

En adquisiciones adjudicó a Casa Ortega la compra de instrumentos musicales por 4.714.825 pesetas; a Agrojardín Merino la de dos tractores y cinco cortacésped, en este caso con el voto en contra de IU; a Potensa la de 50 bancos para la ciudad por 1.470.500 pesetas y a Salvi otros 50 por 986.000 pesetas y dejó sobre la mesa lapropuesta de adjudicar a Auto Repuestos Palencia un vehículo por 1.497.300 para servicio municipal y otro para los bomberos por 1.357.503 pesetas, a la espera de concretar más el tema y de estudiar un mayor número de ofertas antes de decidir la compra.

Otros acuerdos de la Comisión fueron el de aprobar el proyecto técnico de actualización y mejora del alumbrado público en avenidas y calzadas importantes del caso urbano y convocar el correspondiente concurso para contratar las obras; el de aprobar el pliego de condiciones y convocatoria para contratación directa de las obras de alumbrado en zonas deportivas de los colegios públicos, con presupuesto de contrata de 3,8 millones y el de declarar desierto el concurso de las obras de urbanización de las Casas de la Yutera al no haberse presentado plicas. Aprobó por último la factura de Prointec S.A. por 3,9 millones por el Estudio del Medio Natural de la Márgen Derecha del Carrión y las de la Escuela-Taller y Casa de Oficios Cristo del Otero, así como peticiones de sepulturas.

INEM

## Cursos del Plan de Formación e Inserción Profesional

La Dirección Provincial del INEM anuncia dos nuevos cursos del Plan de Formación e Inserción Profesional, que se celebrarán a partir de la primera quincena del mes próximo.

Uno de ellos tendrá lugar en Guardo, sobre "Máquinas y Herramientas" para el que se convocan quince plazas, a las que se podrá optar con el certificado de escolaridad.

El otro curso es sobre "Ganado bovino leche-carne" y tendrá lugar en Lagunilla de la Vega, convocándose quince plazas, para optar a las cuales se exige únicamente certificado de escolaridad.

Las solicitudes para participar en estos cursos podrán presentarse en las Oficinas de Empleo, hasta el día 22 del presente mes.

Pueden optar a estas plazas todos los parados inscritos en el INEM y los seleccionados recibirán 572 pesetas por día lectivo si son menores de 25 años y el 75 por ciento del salario mínimo, si son mayores de esa edad. Además quienes tengan que desplazarse desde su lugar de residencia percibirán una ayuda de 891 pesetas por día lectivo.

## EL TIEMPO

Los cielos estarán en Castilla y León algo nubosos, aunque predominarán los grandes claros, informó el Centro Meteorológico Zonal del Duero.

En las zonas montañosas del Norte de la Comunidad la nubosidad será abundante.

El viento soplará flojo del oeste, en ocasiones moderado y racheado, y las temperaturas ascenderán ligeramente, con máximas entre los 23 y 27 grados y mínimas, de madrugada, entre los 8 y los 12 grados.

Mañana el tiempo será seco y soleado en toda la región y se producirá una subida de las temperaturas.

Comisión Municipal de Bienestar Social

## Estudia la posibilidad de que haya un solo Consejo Social

Esta mañana se ha reunido la Comisión Informativa de Bienestar Social del Ayuntamiento. Se ha ocupado en primer lugar de la propuesta de Estatutos-tipo para los Consejos Sociales de las cuatro Zonas de Acción Social. Se ha repartido la documentación a todos los grupos políticos para que la estudien antes de dictaminar y se ha planteado también la posibilidad de reunir esos cuatro Consejos Sociales en uno solo para darle mayor operatividad. Es una propuesta que deberán estudiar también los grupos políticos.

Después ha visto las solicitudes presentadas para participación en campamentos infantiles de verano. Se han presentado 199 para las 100 plazas que hay en el campamento que convoca directamente el Ayuntamiento y 250 para el que organiza conjuntamente con el MEC, además de 17 para el de los Scouts, 2 para los campamentos del Club Sherpa y 7 para el de la JOC-E. En vista de que las peticiones para los municipales superan con creces lo previsto y de cara a que todos los niños puedan acudir se ha pensado en derivar algunas de esas solicitudes a los otros campamentos concertados.

Se ha dictaminado favorablemente la convocatoria de subvenciones para programas de prevención de las drogodependencias en el ámbito juvenil, que cubrirán aquellos proyectos que elaboren aquellos animadores juveniles que han participado ya en los cursos formativos sobre drogodependencias.

En cuanto a la propuesta de convenio de la Junta de Castilla y León para contribuir a la financiación de los servicios sociales básicos se ha estudiado la documentación de convenio que presenta la Junta y la Comisión ha mostrado su conformidad dado que reconoce un IPC acumulado para la financiación de cada año. Ahora el Ayuntamiento está a la espera de conocer el anexo I en el que se fijan las cantidades concedidas y una vez que eso llegue y se dictamine favorablemente podrá firmarse el convenio.

Se ocupó asímismo de la programación de las Aulas de la Tercera Edad para el curso 90-91 y de los programas de Jornadas sobre Servicios Sociales Básicos, sobre Políticas Locales de Juventud y sobre Empleo Juvenil.

Respecto a la moción socialista de ofertar un solar para la construcción de un segundo Hogar de la Tercera Edad, la Comisión delegó en Sonia Lalanda para que se entreviste con el Director Provincial del INSERSO.

Chevalier
DIA 22 XII ANIVERSARIO

M.C.D.2022

**Solidaridad.-**Con el objetor palentino Carlos Acero era la que buscaba ayer la "Plataforma pro-libertad de los objetores presos", a través de la actividad que organizaron en la zona peatonal de la Calle Mayor, donde invitaron a que la gente expresase de forma escrita o artística su apoyo a Acero, preso en Alcalá. En la fotografía de LUIS se observa a algunas de las personas que respondieron a la llamada de la plataforma.

Reunida hoy

# La Comisión de Colaboración del Estado con las corporaciones locales propone la declaración de «zona especial» en municipios mineros de Palencia

En la reunión que la Comisión de Colaboración del Estado con las Corporaciones Locales, presidida por el gobernador civil, ha mantenido esta mañana se llegó al acuerdo de proponer que se proceda a efectuar los trámites necesarios para que se posibilite la declaración de zona de acción especial a cuantos municipios de la zona norte de la provincia de Palencia se vean afectados por la reestructuración de la minería, o tengan tradicionalmente deficiencias en su infraestructura y servicios, elaborándose posteriormente por los organismos competentes el programa de acción especial en el que se incluirán las obras y servicios a desarrollar.

Esta propuesta tiene su base en el real decreto 665/90, mediante el que se regula la cooperación económica del Estado de las inversiones de las entidades locales, y en el que se establece la posibilidad de elaborar programas de acción especial de cara a contribuir en la corrección de desequilibrios intermunicipales en ámbitos provinciales donde concurran circunstancias socioeconómicas y territoriales que determinen un menor nivel de calidad de vida.

Mañana, sábado

# Llega a Palencia el primer Tren turístico «Camino de Santiago» y «Ruta del Románico Norte»

Llega mañana a Palencia el primero de los trenes turísticos que a lo largo de este verano traerán a nuestra provincia a personas interesadas en conocer las rutas del Camino de Santiago y la del Románico Norte.

Esta forma de dar a conocer Palencia se debe a la colaboración entre RENFE y la Diputación, que ya funcionó el pasado año con el tren turístico Camino de Santiago, el cual tuvo una gran aceptación.

Estos trenes salen de la estación madrileña de Príncipe Pío, alrededor de las 7,30 de la mañana, y llegan a Palencia hacia las 11,30. Para mañana está prevista una recepción oficial en la estación del Norte, con bailes folklóricos. Desde la estación los viajeron iniciarán su visita por la ruta elegida, por medio de autocares.

La excursión se prolonga durante todo el fin de semana. La salida hacia Madrid se realiza el domingo desde la estación de Venta de Baños, una vez visitada la basíloica visigótica de San Juan de Baños.

Está previsto que estos trenes, además del de mañana sábado, lleguen a Palencia el 7 de julio, el 4 y el 18 de agosto, y el 15 de septiembre.

AFAMMER

# Actividades de la Asociación de Familias y Mujeres del Medio Rural

Dentro de las actividades socio-educativas y de Capacitación Agraria desarrolladas por el Servicio de Extensión Agraria con las familias rurales de esta provincia se encuentran las acciones directas impartidas en colaboración con la Asociación AFAMMER, que durante dos años consecutivos se vienen realizando conjuntamente en núcleos rurales de la Comarca del Cerrato, junto a otras de aspecto asociativo con jóvenes del Sector Agrario en otras localidades del resto de esta provincia.

Las mencionadas actividades culminaron con un viaje formativo por la Europa Comunitaria.

Los objetos del mencionado viaje corresponden a la necesidad de que nuestras familias rurales y nuestros jóvenes asociados implicados en procesos de desarrollo comunitario a través de ayudas estructurales, de jóvenes agricultores y de asociacionismo económico conociesen su relación laboral y social con el resto de los países, que como nosotros, integran la C. E. E.

En el Parlamento Europeo fuimos recibidos por Luis Martínez Guillén, jefe del Departamento de Política Europea quien, después de la visita al hemiciclo y la proyección de una película sobre las actividades de las Comunidades Europeas, nos dirigió una conferencia-debate, juntamente con Francisco Martín Díaz, jefe de la Sección Provincial de Extensión Agraria, sobre el funcionamiento del Parlamento Europeo. En el debate se trataron temas agrarios específicamente relacionados con las necesidades y la problemática de nuestra provincia y de sus familias rurales.

Asimismo, se visitaron diversas ciudades de Francia y Suiza.

El pasado 6 de junio, se ha celebrado en Madrid en los locales de la Confederación Nacional de Cámaras Agrarias, el Segundo Congreso Nacional de AFAMMER (Asociación de Familias y Mujeres del Medio Rural).

Entre los distintos puntos tratados en el orden del día, se ha aprobado la integración como sectorial de ASAJA, así como la integración en la C. A. E. (Confederación de Agricultores Europeos), integrados por 21 países europeos.

Asimismo, ha sido elegida nueva Junta Directiva Nacional, que presidirá Covadonga Sanz, recientemente nombrada Joven Agricultor Europea del año. El resto de la junta estará integrada por: dos vicepresidentes (Rosa María Pruna y Josefa Aparicio), una secretaria general (Carmen Quintanilla), y una tesorera (Fernanda Pastor), así como un vocal por cada Comunidad Autónoma.

En este segundo congreso nacional se han fijado los objetivos y directivos que va a desarrollar AFAMMER en el futuro. Pero sobre todo, se han afianzado los grandes planteamientos que AFAMMER como Asociación ha estado desarrollando desde su fundación en 1982.

Por ello, desde la lucha por la familia y la mujer del medio rural, AFAMMER ha trabajado por que este colectivo obtenga el lugar que le corresponde tanto nacional como internacionalmente, desde la vicepresidencia que hoy ostenta en el Comité Femenino del COPA.

Por último, hay que hacer constar que el Segundo Congreso Nacional de AFAMMER, va a suponer un paso hacia adelante para un futuro digno de la Mujer del Medio Rural.

Asimismo, informamos que AFAMMER, en esta provincia durante el mes de julio realizará las siguientes actividades:

1.º El día uno de julio comienza en Torquemada un cursillo de mecanografía dirigido a asociadas e hijos/as de las mismas. Parte de este curso está subvencionado por AFAMMER.

2.º El día seis se realizará un viaje a Burgos para visitar la fábrica de cervezas San Miguel y la exposición de las Edades el Hombre, segunda parte.

3.º el siete, sábado, se celebrará en la ermita de Valdesalce en Torquemada una misa a las siete de la tarde y seguida de una fiesta con juegos populares con entrega de premios. Desde aquí invitamos a las personas que deseen acudir.

AFAMMER

Foto OLEA
Coulouniex Chamiers, 15
Teléfono 77 01 96
VENTA DE BAÑOS

M.C.D.2022

# CALZADOS "YOGUS",

## la atención al cliente por encima de todo

MARIA LUISA GARCIA:

– "Nuestra única manera de competir es dando calidad y profesionalidad"

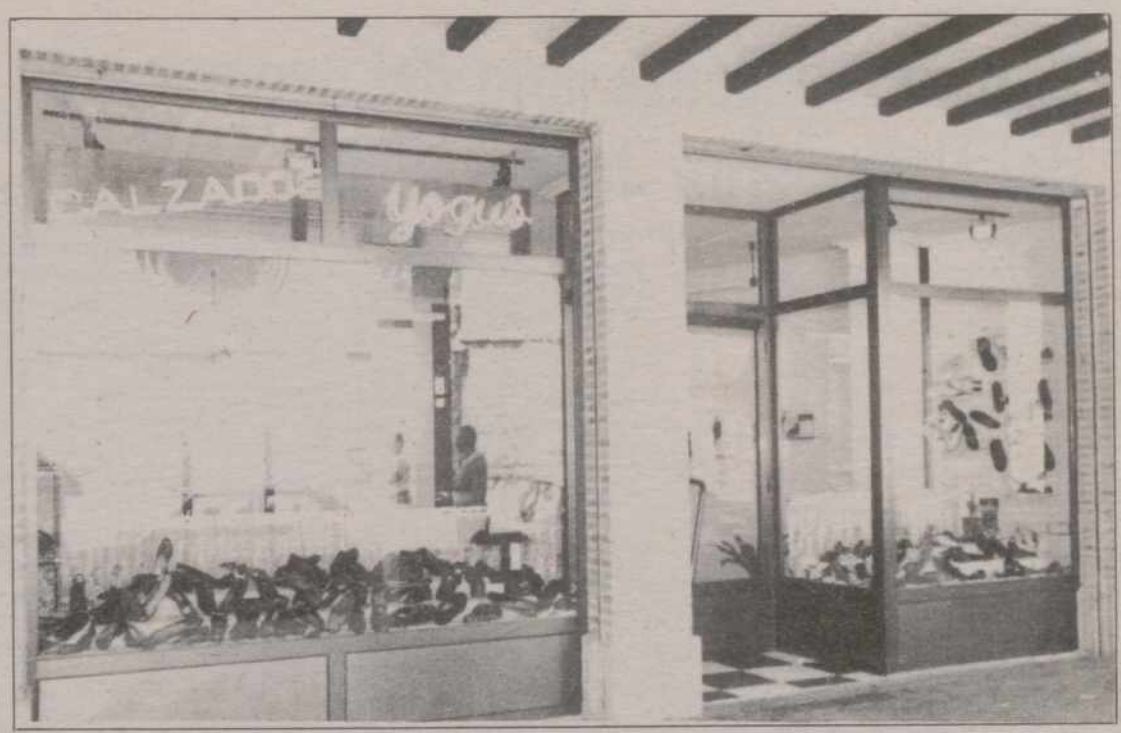


Es agradable ver a gente enamorada de su trabajo, personas con esa cara de satisfacción de quien ha visto cumplido un sueño. El sueño de María Luisa García era tener una tienda llena de zapatos. Cuando era pequeña y se paraba indefectiblemente frente a una zapatería seguro que se decía: "Algún día una tienda como esta será mía".

Y María Luisa es propietaria desde hace dos años de zapatería "YOGUS", en la Plaza de San Pablo. Antes de llegar a esta situación María Luisa García había estado trabajando en "Lobato" y eso, según confiesa, le ha sido de gran ayuda: "He vivido mucho la venta, la manera de llevar un negocio y eso es fundamental a la hora de sacar adelante un pequeño comercio como este. Al principio, qué duda cabe, todo se hace muy difícil, pero después de dos años he de decir que estoy muy contenta".

María Luisa derrocha simpatía con la clientela, amabilidad por encima de todo, aunque le hagan revolver quince pares de zapatos y, al final, salgan con las manos vacías: "Es que tiene que ser así, es la única manera de competir que tiene el pequeño comercio, mimando la atención del cliente, que se sientan cómodos".

"YOGUS" es una tienda llena de luz, con un escaparate atractivo, en donde hay zapatos para todos los bolsillos: "Esta es una zona muy de paso y mi clientela no se ciñe a las personas del barrio. Procuro tener un equilibrio entre calidad y precio y lo que ofrezco siempre es piel, desde lo moderno a lo clásico".

Hablando de moda, este año, señala María Luisa, ha barrido la moda marinera: "Ha sido un impacto en zapato de señora toda la gama marinera: el azul marino ha sido el color de moda. La zapatería que nos viene va a seguir la tendencia del tacón bajo en señora, lengüeta alta con puntera y en ante. Los colores dominantes serán el granate y el verde musgo. Para el hombre la moda viene marcada por la fantasía o combinando varios colores".

María Luisa confía en el futuro del comercio palentino: "Hay mucha competencia, cada día somos más a vender y el pastel hay que repartirlo. Nuestro futuro está en la profesionalidad y en la calidad, en saber atender al público y estar siempre en primera línea. Es la única manera de contrarrestar la fuerza de las grandes superficies"

Calzados "YOGUS", en la plaza de San Pablo. Una zapatería con una mujer al frente que sabe lo que quiere y cómo conseguirlo.

BOLSOS
PELAYO
BOLSOS - ARTICULOS DE PIEL
Y VIAJE - BISUTERIA Y REGALOS
Menéndez Pelayo, 8 – ☎ 740249 – PALENCIA

CALZADOS
YOGUS
Plaza S. Pablo, 5
PALENCIA

CENTRO SALUD Y BELLEZA
JALEA
CONSULTA NATURISTA
Plantas medicinales - Acupuntura - Quiromasaje - Tratamiento deportivo - Esteticien - Cosmética natural
Dr. Cajal, s/n – Teléfono 72 50 99 – 34002 PALENCIA

TRATTORIA-RESTAURANTE
Paparesch
Comandante Velloso, 1
☎ 728658
34002 PALENCIA

GAR-SSEN
Perfumería
Bisutería
Avda. República Argentina,3
☎ (988) 729241
PALENCIA

OPTICA
MAZON
Avda. Casado del Alisal, 45
Tfno. 74 39 59 – PALENCIA

ALMACENES
El Diamante
Casado del Alisal, 28-Tel. 742069
Navas de Tolosa, 5-Tel. 742127
PALENCIA
- LISTAS DE BODA
- CUBERTERIAS
- VAJILLAS
- CRISTALERIAS
- LAMPARAS
- ARTICULOS DE REGALO
- ESPECIALISTAS EN FLORES Y PLANTAS ARTIFICIALES
- PLASTICOS, DOMESTICOS E INDUSTRIALES

JC
DECORACION, COCINA Y BAÑO
J. CAMINERO
ELECTRODOMESTICOS
Eduardo Dato, 3 ☎ 74 36 59 PALENCIA
SUCURSAL: C/ Mayor, 24 GUARDO

LA DIFERENCIA LA VISTES TU...
Pura Ortuño
MODA
RIZARZUELA, 15
Ardiente Locura
State Quieta
Bésame Mucho
Paul Cité
...LO SIGUIENTE ES UN MILAGRO

muebles ALMAR
Plaza Abilio Calderón, 1
Teléfono 74 31 19
PALENCIA

RASCON INFORMATICA
- Venta de ordenadores
- Software a medida
- Departamento de formación
Tienda Estrada, 14 ☎ 728894
Academia Avda. M. Lafuente, 9 PALENCIA

El Danubio
CORSETERIA LENCERIA
MERCERIA ESPECIALIZADA
Mayor, 47 ☎ 741117 PALENCIA

M.C.D.2022

Filatelia

# Emisión «I Centenario del nacimiento del compositor José Padilla»

La serie filatélica "Centenarios" conmemora el primer centenario del nacimiento del compositor español José Padilla con la emisión de un sello en el que se reproduce una imagen del autor y el logotipo del centenario. Como fondo, un fragmento de una de sus composiciones: "Leilah di Padilla".

Padilla nació en Almería en 1889 y falleció en 1960. Estudió en Madrid y residió en varios lugares del mundo, destacando entre otros, Barcelona, Buenos Aires, Turín y sobre todo en París, donde concibió y estrenó la mayor parte de su obra. De ella resaltaremos algunas composiciones universalmente conocidas como "Valencia", "La Violetera", "El Relicario", "Ça c'est París", etc.

Para su composición se inspira en temas de los más diversos orígenes culturales; así, españoles, "Valencia", "El Relicario"; latinoamericanos, "La Taita del Arrabal", "Vieja Herida", "Vidalita"; portugueses, "Symphonic Portugaise"; franceses, "Sur la Butte", "Moineau de París", "Ça c'est París"; o de los más variados orígenes, como "Canción Rusa", "New York", "Inca".

Colabora con el escritor inglés Edgard Wallace en la composición "Roma" y se inspira para la misma en textos de John Wells.

Sus obras se han estrenado en lugares tan variados como: El Teatro de la Comedia de Buenos Aires; el Theatre des Champs Elysées y la Gaité Lyrique de París; el Teatro Alfieri de Turín; Teatro de la Zarzuela de Madrid. Su música se ha utilizado como fondo de un gran número de películas. "La Violetera" fue elegida por Charles Chaplin para " Luces de la Ciudad"; Fellini escogió "Ça c'est París" para "Ocho y Medio" y "El Relicario"para "Ginger y Fred".

Sus canciones fueron y son interpretadas por afamados intérpretes de todos los géneros musicales como Raquel Meller, Maurice Chevallier, Josephine Baker, Luis Mariano, Nana Mouskouri, Plácido Domingo, Alfredo Kraus, José Carreras, y un largo etcétera.

La diversidad temática de sus composiciones, el hecho de haberse concebido y representado en múltiples lugares y países, el haberse utilizado para los más diferentes propósitos y, en suma, el haber sido repetida y tarareada por seres de todos los continentes, confieren a su obra una auténtica dimensión universal. Por ello, el Consejo Ejecutivo de la O.N.U. para la Educación, la Ciencia y la Cultura, ha declarado de "Interés Internacional" el centenario de José Padilla.

El diseño de este sello es de D. Mariano Salamanca, jefe del Area de Diseño de la F.N.M.T.

**Datos técnicos de la emisión**

–Fecha de puesta en circulación: 19 de junio 1990.
–Procedimiento de impresión: Huecograbado policolor.
–Formato: 49,8 X 33,2 mm. (horizontal).
–Dentado: 13 1/4.
–Papel: Estucado engomado fosforescente.
–Valor postal: 20 pesetas.
–Efectos en pliego: 12.
–Tirada: 3.000.000

## 2.º premio del concurso de la Coordinadora en Defensa del Río Carrión

# *Mi amigo, el Río Carrión*

Como todas las mañanas de clima benigno, cogí mi bolsa y tomé rumbo hacia las maravillosas orillas del río que pasa por Palencia. Crucé el puente de piedra y contento me dirigí a divertirme con el agua. Había muchos animales: peces, patos, pequeños reptiles, insectos... Yo solía bucear, saltar, chapotear y también me entretenía conversando con el Carrión. Él me contaba sus aventuras en Fuentes Carrionas (donde su sangre era fría), cuando saltaba y jugaba entre las rocas, cuando pasaba por otros pueblos, cuando jugaba con otros niños... Cuando helaba mucho, el Carrión se cubría con un manto helado. Todos los niños nos divertíamos patinando, resbalando y jugando al hockey y al fútbol. Entonces también mi amigo me contaba la apariencia de Castilla nevada. Y así transcurría la vida en la utópica Palencia. A veces no me apetecía bañarme ni jugar y me entretenía viendo a los pececellos juguetear y a las mujeres lavar las ropas que sus traviesos hijos ensuciaban. Pero el tiempo pasaba y lo anteriormente narrado es un feliz recuerdo. Ahora, en nuestro río, amigo de muchos chavales como lo fue mio, ningún niño juega, ni peces se recrean en las aguas tomando el sol. Porque el sol ya no penetra en las aguas del Carrión. Ahora en mi amigo se ve el color opaco de sus aguas y el rastro de suciedad en las ramas bajas cuando el nivel del río merma. Es usual ver grandes tubos expulsando porquería en el Carrión. Camunmente vemos las aguas turbias sin oxígeno paradas y llenas de algas verduscas. Solemos ver los pocos patos que subsisten manchados de óleo y los pocos peces que sobran asomando la cabeza para poder respirar. Frecuentemente vemos excrementos fluyendo por el río.

No debemos seguir con la actitud pasiva que tenemos ahora porque el que un día fue nuestro amigo ahora nos implora que le ayudemos porque está muriendo lentamente. Aún tenemos la oportunidad de enseñar a nuestros sucesores el río Carrión como hemos disfrutado nosotros de él. Es esfuerzo ha de ser de todos los palentinos porque es nuestro río. Defendámoslo.

**Julio José Gómez Otero**

# REGISTRO CIVIL

NACIMIENTOS

Janira Magdaleno Cardero, de Juan Carlos y María del Pilar.
Adrián Alvarez Vivar, de José María y María Concepción.
Sandra Mera Gutiérrez, de Salvador y Ana Isabel.
Inés Manchón Manchón, de Juan y Amelia.
Ainhoa Frías Carrión, de Juan Manuel y María Reyes.

MATRIMONIOS

Antonio Cuenca Aguilar con Ana María Onecha Ordejón.
José María Andrés Merino con María Jesús Gutiérrez Prieto.
Carlos Javier Iglesias Pachocón con María Gema Gutiérrez Sánchez.
Rodrigo Aguayo González con María del Juncal Revilla Plaza.

DEFUNCIONES

Julia Gómez del Valle, 86 años.

AÑARES
*Los mejores Añares de nuestras viñas.*

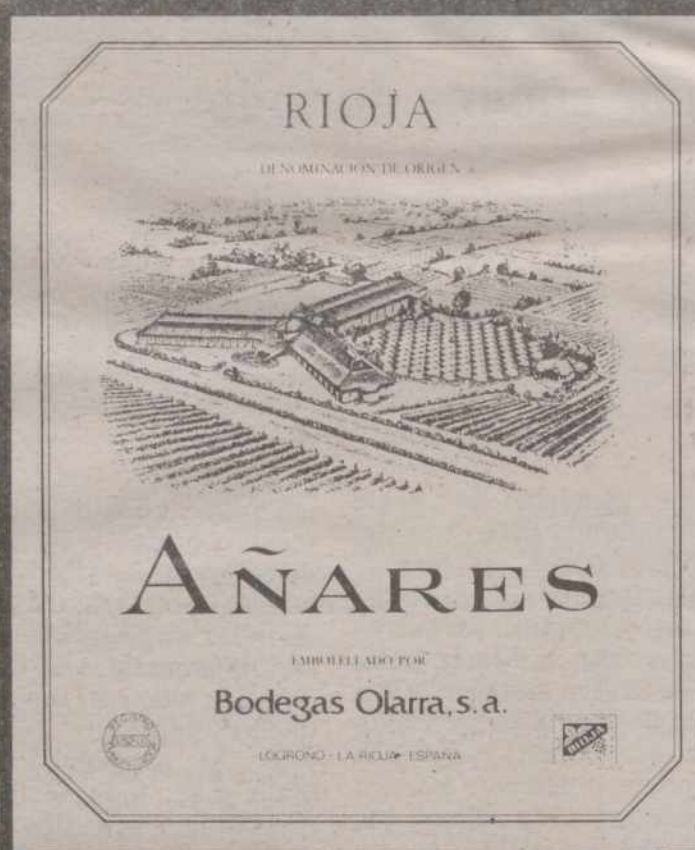


*Vinos armoniosamente equilibrados procedentes de uvas seleccionadas de las mejores cosechas.*
*Tintos de Gran Reserva, Reserva y Crianza, Blancos y Rosados,*
AÑARES
*Los mejores Años de nuestras viñas.*

*DISTRIBUCIONES JULIO ANTOLIN*
*Palencia. Telf. (988) 72 35 05*

DISTRIBUIDORA PALENTINA DE ELECTRICIDAD, S. A.

Comunica a sus abonados que, por trabajos a realizar en nuestras líneas de Alta Tensión en Aguilar de Campoo, nos vemos obligados a suspender el suministro de energía eléctrica el próximo domingo día 24 de junio, de las 7 a las 11 horas.

ZONAS AFECTADAS

Desde carretera de Barruelo de Santullán a chalets de Viesgo, Barrio de Capitán Cuadrado, Barriada del Soto, y zona de la plaza que abarca del Arco a Barrio y Mier.

Siendo el motivo del corte: Montaje SXS y autoválvulas en torre de alimentación Matadero y autoválvulas torre derivación al Centro Transformación Asturiano.

NOTA.- Si los trabajos finalizasen antes del tiempo previsto se dará servicio sin previo aviso.

Rogamos disculpas por las molestias que esta interrupción del suministro eléctrico pueda causar.

M.C.D.2022

# NUEVOS MALAGA GLX 90 Y 100 CV

# AIRE ACONDICIONADO GRATIS

## Y ADEMAS, 100.000 PTAS. MAS POR SU VIEJO COCHE

Desde el 21 de Junio y hasta el 2 de Julio, exclusivamente, le ofrecemos la mejor oportunidad del Verano '90. Para que disfrute del AIRE ACONDICIONADO GRATIS con el máximo nivel de confort y equipamiento en el nuevo SEAT MALAGA GLX 1.5:

- **Asientos ergonómicos.** ✓
- **Apoyacabezas traseros.** ✓
- **El maletero más amplio de su categoría.** ✓
- **Elevalunas eléctricos y cierre centralizado, según versiones.** ✓
- **Paragolpes envolventes.** ✓
- **Faldones laterales.** ✓
- **Tapacubos o llantas de aleación.** ✓

*Oferta válida para vehículos en stock, no acumulable a otras promociones.*

**SEAT. MAS POR MENOS.**

*Nuevo MALAGA GLX 1.2 desde 1.290.000 ptas.*

SEAT
Grupo Volkswagen

SEAT, Patrocinador y Coche Oficial Barcelona '92

© T. M. TAPSA/NWAyer

*Infórmese en:*

**COLLADO BARNECILLA, S. A.**
Ctra. de Madrid, s/n.
PALENCIA

M.C.D.2022

# RECUERDOS VIEJOS

## - Incendio en una casa del Corral del Moral
## - Ultima sesión de la Permanente Provincial
## - Ascenso para el Gobernador Civil
## - Ejercicio práctico de Protección Civil

### HACE 100 AÑOS
### (22 de junio de 1890)

Aquel domingo, 22 de junio, celebró su primera misa el joven beneficiado de la Catedral de Segovia, José Alfonso Fuentes. El acto se celebró en la Catedral de Palencia y contó con el padrinazgo del canónigo de este templo José Maté.

La capilla de música catedralicia ejecutó la Misa que había compuesto para toda orquesta el propio celebrante y el Catedrático del Instituto palentino Juan Alvarez Vega hizo el panegírico de la figura del sacerdote.

El templo se llenó de fieles, entre ellos los familiares más directos de José Alfonso Fuentes.

---

Santiago Díez Ibáñez fue nombrado en propiedad peatón-conductor de la correspondencia pública desde Cervera de Pisuerga a Valsadornín y otros agregados.

---

A las 9 de la noche las campanas de San Lázaro primero y luego las de otras iglesias dieron la señal de alarma, por haberse producido un incendio en el número 6 del Corral del Moral. Autoridades y vecindario se aprestaron a las tareas de extinción. El fuego se había iniciado en un jergón de cama y se propagó rápidamente a la techumbre de maderas viejas. Los inquilinos de la casa fueron rescatados a tiempo y el fuego extinguido una hora después de haberse iniciado. Los obreros derribaron la parte afectado para evitar la propagación.

El fuego se reprodujo a las 12 de la noche y a las 2,30 de la madrugada, pero como seis operarios habían quedado al cuidado de las bombas de agua lo atacaron de inmediato y no llegó a tomar incremento.

### HACE 75 AÑOS
### (22 de junio de 1915)

El Obispo de la Diócesis, conforme a la costumbre admitida, concedía permiso para que los fieles que se dedicaran a las faenas de recolección pudieran trabajar los días festivos cuando la necesidad así lo exigiera, a excepción de las festividades de San Pedro y San Pablo, Santiago Apostol y la Asunción de la Virgen. Les daba permiso para trabajar pero no les dispensaba de la obligación de oir misa.

---

Un vecino de Ampudia fue denunciado por la sustracción de leña.

Otro de Villodrigo también fue denunciado pero por infracción de la Ley de Caza.

---

La Comisión Permanente de la Diputación celebró a mediodía su última sesión del mes de junio. Aprobó las cuentas de gastos por conservación de carreteras y caminos provinciales durante mayo, que ascendía a 336 pesetas; dos del suministro de pan de 1ª y 2ª clase y de vino a los Establecimientos de Beneficencia, por importes respectivos de 2.448 y 525 pesetas; otras del arreglo de camas y jergones y compra de utensilios de cocina, que sdumaban 28 y 16 pesetas; una de 6 pesetas por compra de impresos, así como otras de Farmacia, de racionado de presos y penados, de gastos menores en la cárcel y algunas más de asilados y acogidos al Hospital.

Resolvió también asuntos relativos a recibos, percepciones, cuentas municipales de algunos pueblos, ingresos en el Hospicio y la Maternidad y varios recursos de alzada.

Finalmente acordó por unanimidad telegrafiar al Gobierno de la Nación para felicitarle por las medidas adoptadas para mantener la neutralidad.

### HACE 50 AÑOS
### (22 de junio de 1940)

Aquel día tomó posesión de su destino el nuevo Jefe Provincial de Obras Públicas, Pedro Morán Miranda, Ingeniero del Servicio de Ferrocarriles de Madrid. El señor Morán fue cumplimentado por todos los funcionarios a su servicio.

---

A primera hora se recibió la noticia de que, en corrimiento de escalas y por méritos de su carrera, había sido ascendido a Coronel el Gobernador Civil de Palencia Fernando Martí Alvaro.

Pronto se extendió y fueron muchos los ciudadanos que acudieron a su despacho a felicitarle. El dijo ante la prensa que mantenía su actitud de poner el cargo de Gobernador Civil a disposición del Ministro, para dedicarse de lleno a las actividades de su brillante carrera militar y poder ser destinado al mando de un Tercio de la Guardia Civil, aunque por supuesto dijo también que respetaría la decisión ministerial al respecto.

---

Eran muchas las personas que se presentaban en la Delegación Provincial de Abastecimientos para formular quejas sobre las raciones de pan que les habían sido acreditadas, suponiendo erróneamente que los hombres tenían derecho a dos raciones.

Como aclaración de tal error se recordaba en nota de prensa que, por disposición superior y como norma general, cada habitante tenía derecho a una ración y sólo los que se dedicaba a trabajos corporales intensivos como obreros agrícolas y mineros, tenían derecho a media ración más como suplemento.

---

El Cuadeo Artístico "Jorge Manrique" iba a hacer su presentación oficial ante sus paisanos palentinos con la zarzuela de Sorozábal "Katiuska, la mujer rusa". Pedro Hornillos, director del Cuadro, había hecho el reparto a base de los mejores elementos artísticos de la ciudad. Entre ellos estaban la tiple Carmen Rodríguez, el barítono Rufino Fernández, la tiple cómica Boni Bravo, el tenor Teófilo de los Bueis, Roberto Bilbao y el propio director.

Aún no se anunciaba la fecha exacta de la presentación, pero sí se sabía que estaba muy próxima.

### HACE 25 AÑOS
### (22 de junio de 1965)

El día 20, domingo, la Jefatura Provincial y la Jefatura Local de Protección Civil llevaron a cabo un ejercicio real, en colaboración con la fábrica IBENSA. Consistió en simular la autoprotección de esa industria, bajo la suposición de que en la misma había hecho explosión una caldera y a continuación se había originado un incendio. El personal de la fábrica procedió a la extinción del fuego y a la evacuación y primeros auxilios de supuestas víctimas, bajo la atenta dirección del segundo Jefe Provincial de Protección Civil.

---

Definitivamente el Premio Palencia de Teatro se iba a fallar en la noche del 3 de julio, en el curso de una gran fiesta que iba a tener lugar en el Campo de la Juventud. En principio se iba a haber celebrado en la noche de San Juan, pero la probable visita del Ministro de Información y Turismo, Manuel Fraga, a Palencia en la primera semana de julio aconsejó aplazar aquel acto para hacerlo coincidir.

---

Días atrás el Ingeniero Jefe de la Jefatura Provincial Agronómica, Joaquín Belmonte, visitó los pueblos de Villasarracino, Castrillo de Villavega, Bárcena de Campos y Villanuño de Valdavia, localidades que habían vigilado eficazmente la aparición de la plaga del "garrapatillo" sobre los sembrados. Ya habían dado por terminada la primera fase de la campaña y se consideraba dominada la plaga. No obstante, seguían vigilanco por si aparecieran nuevos focos.


# GUIA MEDICA

PSIQUIATRIA - PSICOTERAPIA
**Dtr. ORTEGA**
Bigar Centro. Portal 1, 3º A
Teléfono 74 31 12

**ABILIO BURGOS DE PABLO**
Ex-médico residente S. División de Boston (EE.UU.)
*BRONQUIOS - PULMON - CORAZON*
Consultas a horas convenidas
Onésimo Redondo, 11-4º D — Teléfono 74 45 35

**Dr. JOSE SANZ VINUESA**
*CIRUJANO UROLOGO*
Consulta diaria de 12 a 1'30 (menos sábado)
C./ Becerro de Bengoa, 12-1º Izda.
Nuevo teléfono: 70 01 73

**POLICLINICA DENTAL**
**Dr. J. R. PEREZ VICARIO**
SAN BERNARDO 6 – Teléfono 74 25 13 - PALENCIA
*URGENCIAS SIN CITA PREVIA*

**ENRIQUE BARANDA MORAL**
*TRAUMATOLOGIA Y ORTOPEDIA*
Consulta: previa petición de hora
C/Joaquín Costa, 1, 2.º E—Tfno. 74 78 01

**Dr. ANTONIO RIAZA LOPEZ**
*CIRUGIA ORTOPEDICA Y TRAUMATOLOGIA*
*REHABILITACION*
*C/ Valentín Calderón, núm. 8, 3.º D - Tfno. 74 74 17*
Consulta: de 4,30 a 7,30-Llamadas sólo tardes

**Dr. JULIO AGUADO MATORRAS**
*ESPECIALISTA EN MEDICINA Y CIRUGIA DE LA MUJER*
*GINECOLOGO*
SUSPENDE LA CONSULTA
HASTA EL 2 DE JULIO

**MARIA ANGELES FERNANDEZ APARICIO**
*MATERNOLOGO DEL ESTADO*
*GINECOLOGIA Y PLANIFICACION FAMILIAR*
HORARIO DE CONSULTA: Previa cita
C/Alfonso VIII (esquina S. Juan de Dios), n.º 2, 1.º B
Teléfono 72 24 72

**ALBERTO RAMOS FERNANDEZ**
*ESPECIALISTA EN ENFERMEDADES DEL CORAZON POR*
*EL INSTITUTO NACIONAL DE CARDIOLOGIA DE MEJICO*
Consulta: 4 tarde previa cita
C/Alfonso VIII (esquina S. Juan de Dios), n.º 2, 1.º B
Teléfono 72 24 72

**Dr. ALBERTO ALBA ROJO**
*MEDICINA INTERNA*
Consulta previa petición de hora
Avda. Manuel Rivera, 11-7º B—Tfno. 71 05 09 PALENCIA

CLINICA DENTAL
**Dr. MIGUEL ANGEL GARCIA PEREZ**
Plaza Mayor – Pasaje núm. 12, 2º B
Tfno. 75 04 24 – Previa petición de hora
PALENCIA

**F. MARTINEZ FRAILE**
*CIRUJANO - UROLOGO*
RIÑON, VIAS URINARIAS, PROSTATA, FIMOSIS, VASECTOMIAS
Consulta: C./ Valentín Calderón, 17-1º C
Hora: 13'00 - 14'30, y tardes, previa petición.
Teléfonos: 745180 - 725866


M.C.D.2022

ANTIGÜEDAD

# Homenaje de despedida al sargento José Andrés Vizán

## LA FIESTA DEL CORPUS

**José Aumente**
**Corresponsal**

El sábado día 16 de junio, el pueblo de Antigüedad ha tributado un caluroso homenaje, al que durante los diez últimos años ha tenido las riendas de la Casa Cuartel de la Guardia Civil. El cabo don José Andrés Vizán llegó a Antigüedad el día 26 de julio de 1979. El día 15 de diciembre pasado ascendió a sargento y con fecha 1 de abril del presente año ha sido nombrado sargento de Castrojeriz.

D. José Andrés, según el sentir de los vecinos de Antigüedad, Cobos y Espinosa de Cerrato, ha pasado por aquí como un hombre de bien, cumpliendo con sus obligaciones y poco amigo de polémicas. No es extraño, pues, que a iniciativa de los tres ayuntamientos se haya ofrecido un público homenaje como reconocimiento y gratitud de su paso por estos pueblos.

En cena-homenaje, don José Andrés estuvo acompañado por la esposa y sus tres hijas, por los señores alcaldes de Antigüedad don Macario Barcenilla, de Cobos don Zacarías Pérez y el de Espinosa don Angel Pascual. De Palencia, solidariamente se trladó el capitán Neseguez, jefe de la Tercera Compañía; el brigada Zapardiel, jefe de Línea de Torquemada.

A los postres de la cena-homenaje, ante los numerosos asistentes, el Sr. alcalde de Antigüedad hizo una entrega de una placa conmemorativa al homenajeado sargento, agradeciéndole sus servicios así como a todos los asistentes al acto. Posteriormente tomaron la palabra muy brevemente los alcaldes de Espinosa y Cobos y varias personas más.

**El alcalde de Antigüedad, Macario Barcenilla, entrega al sargento José Andrés Vizán la placa de homenaje y despedida**

El acto lo cerró don José Andrés agradeciendo el detalle del homenaje. Declaró haber intentado hacer las cosas lo mejor posible añadió que esta zona no ha sido conflictiva. Terminó augurando la permanencia de la Casa Cuartel en Antigüedad ya que de cuando en cuando salta la noticia de que quieren cerrar varios de la provincia.

Con la entrega de un hermoso ramo de flores a su esposa y un fuerte aplauso, se dio por terminada la velada.

Renovamos desde aquí nuestra gratitud por su entrega y bien hacer en el ejercicio de sus deberes y le deseamos toda suerte y ventura en la andadura que le espera en Castrojeriz.

### FIESTA DEL CORPUS

Con toda solemnidad Antigüedad ha celebrado la fiesta del Corpus el pasado domingo día 17 de junio. Hemos tenido que "hacer de tripas corazón" ya que de un plumazo nos hemos cargado una tradición de siglos y lo curioso es que "aquí no ha pasado nada". La gente ha protestado con fuerza y no les entraba en la cabeza a qué viene eso de cambiar las fiestas que siempre han conocido y celebrado con todo esmero. Yo mismo me pregunto el interés que hay por resucitar las fiestas de carnaval, el Camino de Santiago (...y borramos del calendario la fiesta del apóstol) levantar la polémica fiesta de Villalar, la Constitución, etc. Yo nada tengo que decir contra estas fiestas, pero si para poder celebrar éstas y otras muchas de la mismas línea, tienen que suprimir las que han calado hondo en el pueblo y creado inmensa cultura, como es el caso de El Corpus, Santiago, La Ascensión, San Pedro, San José... sí que puedo protestar y protesto y digo que no tenemos ningún derecho a cargarnos en dos días el patrimonio de siglos. Las fiestas que nos han suprimido en estos últimos años, y que a este paso seguirán suprimiendo, eran fiestas vivas, de zapatos límpios y repique de campanas que marcaban el sentir de un pueblo, cosa que jamás lograrán las fiestas que ahora, por Decreto Ley, nos imponen.

**Bendición de uno de los altares del recorrido de la procesión del Corpus, en Antigüedad**

HERMEDES DE CERRATO

# Fiestas Patronales de San Juan Bautista

Hérmedes de Cerrato celebra desde hoy y hasta el próximo sábado sus Fiestas Patronales en honor de San Juan Bautista.

**PROGRAMA DE FESTEJOS**

**Día 22, viernes**

A las 22,30 horas.–Velada musical amenizada por la orquesta "La Farándula", y actuación de Manuel González "El Zapatero".

**Día 23, sábado**

A las 9,00 horas.–Dianas y pasacalles por una orquesta local.
A las 12,00 horas.–Misa de difuntos.
A las 13,00 horas.–Gimkana tractorista, maniobra marcha atrás.
A las 14,00 horas.–Juegos infantiles.
A las 16,30 horas.–Campeonato de Tanga local.
A las 17,30 horas.–Cross Legua Castellana, Trofeo Fundación Provincial de Deportes, Diputación Provincial de Palencia.
A las 20,00 horas.–Campeonato de Bolos Femenino.
A las 21,30 horas.–Baile público amenizado por la orquesta "Azabache".
A las 24,00 horas.–Hoguera de San Juan y chocolatada.
A las 24,30 horas.–Verbena musical, actuando la misma orquesta con la colaboración de Manuel González "El Zapatero".

**Día 24, domingo**

A las 9,00 horas.–Dianas y pasacalles por una orquesta local.
A las 12,30 horas.–Santa Misa de San Juan, con procesión y danzas al Santo, con actuación del coro de danzas del Ave María de Palencia, patrocinado por la Diputación Provincial de Palencia.
A las 14,00.–Vino español para todo el público.
A las 17,00 horas.–Tiro al plato local.
A las 18,30 horas.–Campeonato de Tanga Comarcal.
A las 20,00 horas.–Fútbol Sala Comarcal.
A las 21,30 horas.–Baile público, amenizado por la orquesta "Azabache".
A las 24,30 horas.–Velada musical por la orquesta "Azabache" y traca fin de fiestas.

**Imagen de San Juan Bautista, patrono de Hérmedes de Cerrato, que en su honor celebra estos días sus Fiestas**

M.C.D.2022

## CERVERA DE PISUERGA

# -La solemnidad del Corpus

# -Flojo mercado de ganados

# -Exposición de bordados en la Casa de Cultura

MINO
**Corresponsal**

Como todo nos lo han cambiado, el pasado domingo día 17 ha tenido lugar la gran procesión del Corpus, que como es de todos sabido se celebraba dentro de los jueves que relucían más que el sol.

A la una y media de la tarde, una vez finalizada la Santa Misa, tuvo lugar la procesión del Santísimo que bajo Palio recorría las calles de la villa.

Hay que destacar que la procesión se vio muy concurrida de fieles que con sus cánticos daban realce a la misma.

Acompañaban a Jesús Sacramentado, que portaba bajo Palio D. Francisco, una gran cantidad de niños y niñas que hace días habían hecho su Primera Comunión, todos ellos con sus trajes de inocencia.

En este domingo del Corpus Día de la Caridad, toda la comunidad de cristianos debe de aunar sus esfuerzos solidarios y ha de ser una mano amiga para hacer frente a los problemas de los más necesitados.

**Algunos modelos de la exposición de sordados, en la Casa de Cultura de Cervera de Pisuerga.-(Foto PIEDAD ISLA).**

### EL PASADO MERCADO DE GANADOS

Ha pasado la festividad del Corpus que como sus compañeros de jueves, de relucir más que el sol, nada de nada, nublado y gracias a Dios que ha podido celebrarse la tradicional feria que lleva su nombre.

Presumía que iba a ser menos que la pasada y ha sido, con una entrada en el mercado ganadero de 100 reses menos.

Tan sólo han entrado 170 cabezas de ganado, divididas en 52 de vacuno mayor, 9 de menor y 109 del rico ternero de estas tierras. Esta feria así como las otras dos que faltan se caracterizarán por haber poco ganado que presentar en el mercado por estar éstos en los puertos y lo peor son los bajos precios de cotización, pues se ha vendido poco, a bajo precio y los que han vendido era por pura necesidad.

Donde sí se han vendido bastante ha sido en la gran cantidad de puestos que estaban instalados en la Plaza de la Cruz y calles adyacentes, donde al igual que otros días los calzados, las telas y embutidos sobresalieron.

Como en este mercadillo los precios son bastante asequibles pues son los momentos de aprovechar para comprar las amas de casa y las que no lo son, así como mucho personal masculino.

### EXPOSICION DE BORDADOS EN LA CASA DE CULTURA

La Casa de Cultura de esta villa de Cervera es escenario estos días de una gran exposición de bordados de varias clases, organizada por la bibliotecaria de la Biblioteca Pública Municipal, la incansable Gloria Remis.

Antes de seguir adelante es digno de destacar la labor que con tanto tesón está llevando a cabo la Sta. Gloria y señalar la colaboración tan importante que ha puesto la Corporación Municipal dando las máximas falicidades.

La mencionada Gloria ha sido la encargada de dar los cursos que han dado comienzo en octubre de 1989 para finalizar el mes de mayo de este año.

El curso era para mujeres, señoras y jóvenes de la localidad que han querido participar, hasta un total de 23, asistiendo a las clases 2 horas diarias con cuatro días a la semana.

Los cursos eran manuales, estando expuestos trabajos de restauración de cuadros, esmaltes, trabajos en papier, ganchillo, punto, etc., etc.

Esta exposición, y según manifestó a este corresponsal la Sta. Gloria, se ha hecho con el fin de crear una escuela artesanal, para sacar a la mujer de su entorno del hogar y tener un tiempo libre ocupado y sano.

Sobre ayuda económica a estos cursos parece ser que el Ayuntamiento de la villa patrocinó el año pasado la mitad y este año lo han hecho las señoras participantes abonando la cantidad de 1.000 pesetas mensuales por asistir a las clases.

Ha merecido la pena, y hemos visto al igual que el gran número de personas que han desfilado por la exposición, los frutos logrados bajo la experta dirección de Gloria, en unos trabajos realizados que han gustado mucho.

Ante lo presenciado no hay más remedio que felicitar a Gloria, al igual que a todas las participantes desde este Diario-Día por estas buenas labores realizadas.

# Progresiva degradación del nuestros montes

**Flaviano Casas**

De un tiempo a esta parte venimos observando la progresiva degeneración de los montes, así como el creciente malestar de los trabajadores forestales en el marco de la región Castellano-Leonesa.

Personalmente, y a iniciativa propia he realizado una labor de seguimiento en relación con el estado biológico y sanitario de varias masas forestales, en las que he podido comprobar manifiesta degradación y falta de cuidados culturales.

Los trabajos ordinarios y labores tradicionales, así como las operaciones de tratamiento y conservación, están experimentando un retroceso que ya resulta descarado, en detrimento de una estructura vegetal, digna de conservar a toda costa.

Citaré especialmente los perímetros forestales de Saldaña y Buenavista de Valdavia, tanto por la importancia y proximidad, como por constituir el distrito saldañés un centro facultativo y operacional de primer orden.

La Casa Forestal de Saldaña debe cumplir la función para la que fuera creada, como centro base de proyección y seguimiento, de coordinación a todos los niveles. El abandono de la misma o su dedicación al descanso y veraneo de políticos, no responden al objetivo primario y funcional de su creación.

Por otro lado, los proyectos de biomasa y los procesos de astillado con fines energéticos en la zona, se han visto mermados en casi toda su capacidad, perdiendo el dinamismo inicial y concluyendo con expectativas de desarrollo biológico en plena vigencia.

Los procesos emprendidos, y actualmente paralizados se desvinculan de la evolución de los ciclos y sus exigencias, atentan contra el equilibrio de los recursos, y ponen en grave riesgo la supervivencia de la riqueza forestal.

### SITUACION DE LOS TRABAJADORES FORESTALES

Resulta imprescindible emprender de nuevo los trabajos de limpia, clareo y entresaque, y los destinados a prevenir y tratar plagas o enfermedades.

Hay que acometer este tipo de iniciativas con trabajadores en la zona, y a cuenta de la Administración, sin hacer concesiones a las empresas particulares.

El beneficio social del trabajo ha de revertir sobre las zonas o comarcas donde se asientan las masas forestales. Igualmente el transporte y cuantas operaciones resulten o se deriven de esta riqueza natural. Riqueza que, en cualquier caso y por encima de todo, hay que conservar y proteger.

No es suficiente echar la culpa a la Administración. La responsabilidad recae también sobre los alcaldes que tienen el deber de velar por estos recursos, y por atender las necesidades sociales de los trabajadores forestales.

Los Ayuntamientos se inclinan preferentemente por la realización de obras y proyectos que tienen mayor resonancia política, mientras desatienden los recursos naturales, la propiedad comunal y las apremiantes necesidades de los trabajadores en paro y pequeños campesinos.

Resulta vergonzoso que los obreros forestales sigan sin cobrar, en precariedad absoluta, esperando que la Junta liquide las enormes cantidades que les debe.

Es incomprensible que el Cuerpo de Agentes Forestales se encuentre en franco desmantelamiento y total descomposición orgánica y funcional.

Las inversiones faraónicas del Gobierno Autónomo, la propaganda logrera y demagógica, y el ingente aparato burocrático, deben dar paso a las actuaciones concretas.

Por ejemplo, el vivero forestal de Dueñas, auténtica reliquia del pasado, exige mayor capacidad productiva; y por ello de ampliación, tanto en superficie como en número de trabajadores.

La demanda actual del mercado, la masa crítica a nivel regional, y las apremiantes necesidades de repoblación y reforestación obligan a reconsiderar la inoperante política forestal, junto con las atenciones sociales que los trabajadores forestales exigen con justicia, y al mismo tiempo con carácter de urgencia.

M.C.D.2022

# PEUGEOT 309

# De principio a fin. 23.700 Ptas./Mes.

R.B.E. nº 617/90

HDM

Ejemplo Financiación de un Peugeot 309 GL Profil
PVP: 1.469.300 Ptas. Entrada (33%): 484.869 Ptas.
Capital Financiado: 984.431 Ptas.
Cuotas Mensuales: 56 pagos iguales (14 cuotas al año)
de 23.700 Ptas.
Precio Total Financiado: 1.812.069 Ptas. TAE: 17,62%.

## Así de claro.

PSA CREDIT

Oferta válida durante este mes.

Red de Concesionarios
PEUGEOT TALBOT

M.C.D.2022

CARRION DE LOS CONDES

# Entrega de nueva ambulancia al puesto de Cruz Roja

## Subvencionada por la Caja Rural Comarcal de Carrión

**Representantes locales y de Cruz Roja de Carrión reciben la nueva ambulancia subvencionada por la Caja Rural Comarcal.-(Foto GRAND)**

En la tarde del pasado martes tuvo lugar en Carrión de los Condes la entrega de una ambulancia al puesto de la Cruz Roja Española que ha sido donada dentro del Plan Nacional de Ambulancias y que las instituciones carrionesas Caja Rural Comarcal de Carrión y Cooperativa Agrícola Regional han aportado la cantidad correspondiente para poder contar con este nuevo material que fue presentado en un sencillo acto al que asistieron el presidente de las dos entidades carrionesas, Vivencio del Río del Río, al que acompañaban algunos miembros del consejo de administración de la Caja Rural Comarcal de Carrión, así como el presidente provincial de Cruz Roja en Palencia, Andrés Merino Martín, quien estaba acompañado de uno de los vicepresidentes de esta entidad, secretario de Cruz Roja y otras representaciones locales.

La nueva ambulancia, que prestará servicio en el puesto que Cruz Roja tiene en Carrión, concretamente en el cruce de las carreteras N-120 con la C-615, es una unidad "medicalizada" que cuenta con todos los nuevos adelantos técnicos y es lo suficientemente amplia como para poder transportar dos heridos a la vez, así como poder transportar médico y ATS. Una ambulancia cuyo coste de vehículo y dotación correspondiente se acerca a los seis millones de pesetas y que es una de las primeras que se ponen en servicio en la provincia. Los responsables de Cruz Roja, al explicar las características de esta ambulancia, señalaron que se pretende ir sustituyendo las anteriores ambulancias existentes en la institución por otras de estas características, pero que dado el elevado costo de las mismas no podrán sustituirse las actuales hasta el año 1993, siendo precisamente este puesto de Carrión el primero de la provincia que cuenta con estos adelantos, gracias a la generosidad de la Caja Rural Comarcal de Carrión que con ello sigue poniendo de manifiesto su tradicional ayuda a la Asamblea Local de Cruz Roja.

El puesto de Cruz Roja en Carrión, que, como hemos dicho, se encuentra en uno de los cruces de carreteras más concurridos de la provincia, está igualmente siendo remoderado y ampliado convirtiéndose en uno de los puestos de carretera de Cruz Roja mejor dotados y cuidados de toda la provincia palentina.

## En el IV Campeonato de Castilla y León de Caza con Perros de muestra San Huberto

# Buena clasificación de los palentinos

En un día que se presentó idóneo para cazadores y perros, se celebró el pasado sábado en Toro, el IV Campeonato de Caza en la modalidad San Huberto de Castilla y León, en el que participaban los campeones y subcampeones provinciales de cada una de las provincias de nuestra Comunidad Autónoma más el campeón del año anterior y en el que se proclamó campeón de Castilla y León el representante de Burgos Javier Oñaederra.

Tras finalizar la prueba, los jueces, según la puntuación que fueron dando a cada cazador, establecieron la clasificación general del Campeonato que quedó así:

Campeón de Castilla y León 1990: Javier Oñaederra Aguirregabiria, Burgos, con Lay (Pointer).

Subcampeón: Angel Luis Hernando Velasco, Valladolid, con Jay (Pointer).

3. Julio Guzón Rodríguez, Palencia, con Cannis (Pointer).
4. Dalmacio Urquijo Mínguez, Palencia, con Luna (Pointer).
5. Vicente Alvarez Flórez, León, con Yada (Pointer).
6. Adolfo Moreno Yuste, Segovia, con Pin (Pointer).
7. Eugenio del Río Martínez, Soria, con Urco (Pointer).
8. Saturnino Gómez Morán, León, con Dakar (Braco Alemán).
9. José Sánchez Aguilar, Valladolid, con Arco (Braco Alemán).
10. Octavio Fraile Fraile, Segovia, con Blusti (Pointer).
11. José Antonio Almeida Delgado, Zamora, con Rex (Braco Alemán).
12. Javier Rodríguez García, Valladolid, con Cirus (Pointer).

Los nueve primeros clasificados en este Campeonato de Castilla y León acceden a la semifinal del Campeonato de España, a celebrar el próximo 28 de julio en el Coto Social las Belgas, de Pola de Siero (Asturias).

ABARCA DE CAMPOS

# TVE retransmitirá la misa desde nuestro templo el 19 de agosto

## La Festividad del Corpus Christi

**Corresponsal: Ferreras**

El jueves, de la semana pasada, ha estado en el pueblo D. Jesús López Sobrino director y responsable de "El Día del Señor" que retransmite la misa todos los domingos y días festivos.

Le acompañaban el director de imagen y el responsable técnico. Su visita ha sido para estudiar, así "estudiar", el pueblo y la iglesia parroquial a fin de retransmitir la Santa Misa el próximo día 19 de agosto.

D. Jesús López Sobrino prepara la retransmisión con tiempo y quiere conocer la "riqueza" espiritual de los templos y también la historia de los pueblos. Como gran especialista en arte y músico consumado, gozó con las imágenes muy valiosas de la iglesia y... no digamos, contemplando el mueble del órgano y mucho más ante el fenomenal sonido. Todo un regalo a la vista y oído.

Abarca de Campos se prepara para tan histórico acontecimiento: que se retransmita la Santa Misa para toda España, desde su templo. Toda España admirará cómo en un pueblo tan pequeño hay tantos "tesoros fruto de la fe de los antepasados. Que eso no hay que olvidarlo: las grandes obras que todos admiramos en las iglesias, responden a la piedad cristiana de quienes supieron desprenderse de sus dineros en preparar la Casa del Señor.

Esta "simple" reflexión hay que hacérsela en estos momentos en los que la Declaración de Hacienda descubre hasta qué punto los cristianos saben distinguir lo que es de Dios y lo que es del César. Lo que hay que dar para Dios y lo que debe darse al César.

El día 19 de agosto, España entera podrá admirar los palomares de Tierra de Campos; contemplar la tierra de trigo y cebada; el Canal de Castilla que pasa lamiendo los cimientos del pueblo. Todos podremos recrearnos con los acordes del órgano en alabanza al Dios verdadero.

**FESTIVIDAD DEL CORPUS**

Pasó la festividad del Corpus Christi. El cambio de día no iba a ser obstáculo para su solemnidad y asistencia de fieles. Porque no se trata de dar culto a Dios Eucaristía en jueves, sino que cualquier día, todos los días, son buenos para rendirnos, humildemente, gozosamente, ante el Sagrario.

Cuatro religiosas Nazarenas del Noviciado de Palencia contribuyeron a la solemnidad, no tanto en la iglesia durante la celebración de la Santa Misa, como luego en la procesión con el Santísimo por las calles del pueblo. Había familias de fuera que se reunieron a la función religiosa y sus hijos, junto con los dos niños del pueblo, predecían a la procesión "sembrando" de pétalos de rosas el suelo del recorrido.

**La iglesia de San Sebastián, de Abarca, será escenario de la Santa Misa transmitida por TVE el 19 de agosto.**

M.C.D.2022

GUARDO

# Sobre el nuevo parque

**El nuevo gran parque de Guardo viene a dar prestigio al pueblo y contento a sus habitantes**

Seguro que tiene un nombre, no lo sé, pero es casi seguro. Yo le llamo simplemente "el parque nuevo", como la mayoría de la gente. Y es que no me he documentado para escribir estos apuntes, que son simplemente mi opinión y los comentarios cogidos por ahí, en conversaciones sueltas. Pero me tienta hablarles de algo bonito y hoy, en Guardo, lo más bonito es el parque...

Por que Guardo, en estas fiestas ha estrenado parque, como las mocitas de mi tiempo estrenábamos traje el día del Patrón. Y no un parque cualquiera, no, sino uno de quitarse el sombrero...

Maricarmen se emocionó al visitarlo; se emociona cada vez que va, por que repite la visita y no se cansa. Maricarmen es una buena amiga mía a la que siempre conceptué de persona realista, pero sensible. Ahora descubro que también es soñadora. Paseó despacio el gran parque y dice de él que le parece digno de una gran ciudad; que poder tener un parque de esa categoría, con árboles adultos que se han salvado intencionadamente, el río humedeciendo y refrescando el ambiente, con el murmullo del cimbrear de su cintura ondulante de insinuaciones, es como un sueño y prestigia la ciudad que tenga la suerte de poseerlo.

–¡Es como un pueblo de cuento! -Se entusiasma y los ojos se le humedecen– ¡Es precioso!

No sé por qué, todo el mundo le teme al gamberrismo. Ella no. Ella no puede creer que haya alguien capaz de tener el valor de estropear eso.

–¡Si es para todos! Y lo vamos a poder disfrutar siempre. Yo estoy segura de que todo el mundo se responsabilizará y lo cuidará. Las personas que viven enfrente, y que pasaron de tener allí un permanente "campamento", maloliente de humos y excrementos, a poder recrearse en esa maravilla, contribuirán a su vigilancia, avisando a las autoridades, si observan algo.

Estas y parecidas opiniones escuché por ahí; que no tienen por qué cebarse en él los habituales de la destrucción. Cada día estará más bonito, a medida que las plantas vayan creciendo y floreciendo, y los guardenses podrán presumir de su parque y enseñarlo a los visitantes.

Alguien apuntó en una reunión de amigos, que quizá la idea de cerrarlo no hubiera sido muy acertada, por qué serviría de refugio a delincuentes y drogadictos. No sé. De momento creo que debemos confiar en la buena voluntad de la gente. Que los castigos sean severos para que también sean disuasorios, y que Dios proteja nuestro precioso parque.

Antes de pasar a limpio las notas anteriores, me encontré a Puri Salvador en el "puente de las monjas", contemplando desde allí al parque, tan entusiasmada como lo había estado mi amiga Maricarmen.

–¡Es que parece de sueño! Es el parque ideal, que toda ciudad sueña con poseer, esos árboles grandes, preciosos, el río al lado, custodiándolo; todo tan perfecto... No se podía haber hecho otra cosa mejor. ¿Y los olivos? ¿has visto los olivos?. Las casitas de los patos, las aves... Guardo ha ganado mucho con este parque. Y espera que hagan el puentecillo que lo una con la otra orilla y que crezca el césped del otro lado del río... ¿sabes tú que van hacer del otro lado del río?

Pues la verdad, no. Pero lo que hagan, ahí está el parque nuevo, precioso, de ensueño, para deleite de todos. Y siempre habrá alguien disfrutándolo desde cualquier lugar, desde el puente, desde las ventanas, desde el otro lado del río...

LAURA REGUEIRO

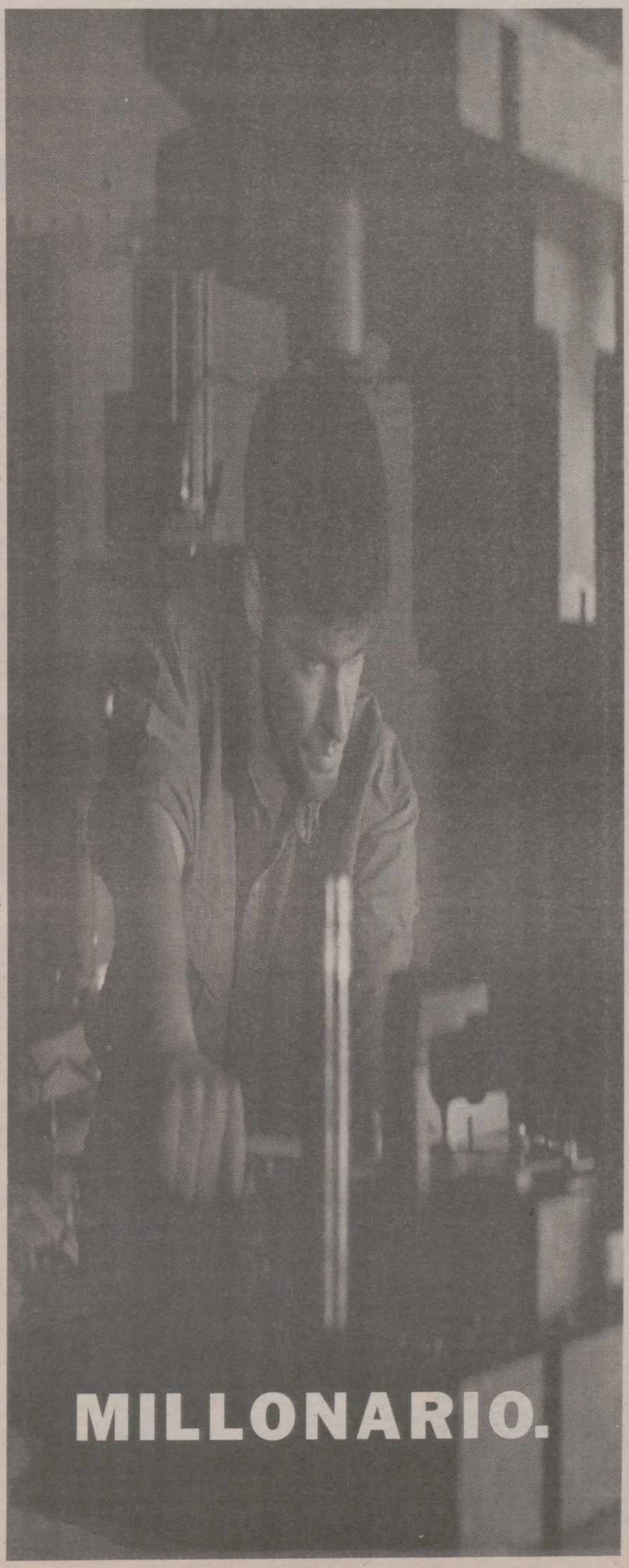


M.C.D.2022

# ITALIA-90: MUNDIALES DE FUTBOL

## Un penalty errado por Scifo pudo haber significado el empate

# España concluyó campeona de grupo al ganar a Bélgica

ESPAÑA, 2; BELGICA, 1

Verona (Italia). (Susana Barquero, enviada especial de Imagen Press).

Tercer partido de la selección española, último de la fase previa de clasificación y 33 del Campeonato del Mundo. En el palco, la presencia del Rey don Juan Carlos y la Reina doña Sofía, junto al presidente de la República de Italia, Giulio Andreotti. Además diversas personalidades políticas y deportivas de España e Italia, así como el viceprimer ministro belga Dehaene. En las gradas, bajo un sol y una temperatura totalmente veraniegos, 35.950 personas, que dejaron un fondo en taquilla de más de 200 millones de pesetas.

Campo: Estadio Bentegodi de Verona.

España: Zubizarreta; Chendo, Andrinúa, Górriz, Sanchís, Michel, Martín Vázquez, Roberto, Villarroya, Julio Salinas (Pardeza) y Butragueño (Alcorta).

Bélgica: Preud'Homme; Emmers (Plovie), Staelens (Van der Linden); Albert, Demol, Van der Elst, De Wolf, Vervoot, De Gryse, Scifo y Ceulemans.

Arbitro: El argentino Juan Loustau. Tuvo una actuación muy correcta, señalando acertadamente los penalties: uno por cada equipo.

Goles: 1-0 , m. 24: Míchel transforma un penalty, tras blocar el portero a Julio Salinas. 1-1, m. 30: Scifo deja pasar un tiro indirecto para que Vervoort marque, sin que Zubizarreta pudiera atajarlo. 2-1, m. 38: Míchel saca una falta desde casi la es-

Zubizarreta

quina del córner y Górriz, de cabeza, introduce el balón, cruzándolo, al fondo de las mallas.

La selección española concluyó muy satisfactoriamente la fase previa del Campeonato del Mundo de Fútbol, incluso mejor de lo que muchos esperaban. De comenzar con un mal juego ante Uruguay, el equipo dirigido por Luis Suárez ha terminado campeona de grupo. Esto significa que el próximo rival, en octavos de final, será Yugoslavia, con la que tendrá que enfrentar el próximo martes, día 26, a las cinco de la tarde, aquí mismo en Verona.

El equipo hispano venció ayer, en el tercero de sus compromisos de esta fase, a "los diablos rojos" de Bélgica por dos goles a uno. Un penalty, marcado por Míchel y un gran gol de cabeza, de Górriz iban a marcar las diferencias. Los "Suárez boys" se imponían a los belgas por primera vez en la historia, de todas las ocasiones en que estos equipos se han enfrentado de manera oficial. El juego del equipo estuvo, también, bastante acorde copn las circunstancias e, incluso, hubo alguna que otra individualidad digna de merecimiento. No se puede ya objetar nada del sistema que emplea el seleccionador nacional y a los hombres con los que cuenta para que lo realicen.

Le había dado suerte, como así había manifestado Suárez durante estos últimos días, no ofrecer alineación alguna hasta una hora antes del encuentro. Cuando ésta se conoció, no hubo sorpresas. Los jugadores que había decidido el técnico que comenzaran este encuentro iban a ser los mismos que actuaron frente a Corea, a los que tan felizmente ganaron. Suárez iba a mantener a Julio Salinas y a Górriz acompañando a la base del conjunto. Manolo y Jiménez volvían al banquillo. Frente a ellos, Bélgica contaba con conocidas bajas: Gerets, por sanción, y Clijsters, Grun y Versavel, lesionados. El equipo se presentaba algo mermado, aunque mantenía a sus grandes figuras: el dúo Scifo-De Gryse, junto a otros grandes futbolistas. Sin embargo, el calor, la presión, o algún otro factor, pudieron con ellos y se dejaron llevar por el dominio hispano.

Desde el comienzo del encuentro, el conjunto belga cerró excesivamente sus líneas defensivas y no permitían que los delanteros españoles: Butragueño y Julio Salinas, se internaran en el área. El dominio del balón, en el terreno de juego, se debía al equipo español. Las oportunidades las creaban los internacionales hispanos y poco a poco parecía que iba a llegar el gol.

### LLEGA EL GOL

Efectivamente, llegó el gol. Pero no iba a ser producto de una jugada, sino tras un penalty –correctamente señalado por el colegiado–, cometido por el guardameta belga Preud'Homme a Julio Salinas. El encargado de realizar la falta iba a ser el máximo goleador del campeonato: Míchel. Fue, durante unos días, el hombre que aguantó la totalidad de las críticas cuando el equipo jugó mal. Fue el gran héroe cuando consiguió marcar tres goles a Corea. Y ayer fue, quiza, el hombre que mejor trabajó en el terreno de juego y el que animó en todo momento a sus compañeros a seguir realizando la gran labor que estaban haciendo.

Se había conseguido el gran objetivo. Concluir campeones de grupo, después de haber comenzado bastante mal, compensaba todo el sufrimiento, la tensión y la angustia que se había pasado durante estos últimos días. Pero, faltaba mucho partido todavía, no había que dar ninguna facilidad al contrario. Sin embargo, un gran gol conseguido por Vervoort, tras el saque de una falta, volvía a llevar el empate al marcador y, por consiguiente, el puesto en la clasificación volvía a estar en el aire. Los jugadores no debían caer en la abulia y había que seguir luchando.

El equipo español no daba el partido por perdido. Era una ocasión importante para lograr el objetivo, en principio, deseado por todos. Se estaba jugando muy bien, tanto en defensa –muy seguros–, como al ataque. Míchel alternaba con Martín Vázquez su puesto en el centro del campo y en repetidas ocasiones, ambos se situaron delante de la portería belga. Butragueño, más flojo, salía desde atrás –de la misma manera que habitualmente realiza su trabajo en el Real Madrid–, mientras que Julio Salinas era el más adelantado.

El segundo gol, el de la victoria, fue realizado por el donostiarra Alberto Górriz. Quizá haya sido éste su primer gol, marcado con la selección española, si la memoria y los datos no nos fallan. Tras sacar rápidamente Míchel una falta, casi en la línea de córner, Górriz, de cabeza, cruzó el balón por delante del guardameta Preud'Homme "arrancando" la red lateral de la portería. La satisfacción de este hombre, que ha llegado a jugar con el equipo nacional y en un Mundial casi en el declive de su carrera futbolística, era enorme.

Conseguía volver a marcar la

Górriz

diferencia en la clasificación. En la segunda mitad, el equipo español salió mucho más contenido: cerrando líneas y marcando férreamente al hombre. El conjunto se mostraba seguro, pero a la vez intranquilo por el tiempo que aún faltaba para que el partido concluyera. Aún podía haber ocasión para que "los diablos rojos" realizaran alguna maldad. Esta les vino que ni pintada. Andrinúa trababa a Staelens –el más alto del conjunto–, en el área y el colegiado argentino Loustau no lo iba a dudar: penalty. Vincenzo Scifo, uno de los hombres que se puede convertir en este Mundial en revelación, muy querido por los italianos por su participación en el Inter, aunque ahora pertenezca al Auxerre francés, y el líder belga, iba a ser el encargado de materializarlo. Tenía toda la ventaja, pero Zubizarreta –quien parece que embruja los balones cuando le vienen desde el punto de penalty– volvió a tener la suerte de cara. Si en el primer encuentro contra Uruguay, Rubén Sosa envió el balón muy alto, en esta ocasión, Scifo iba a mandar el balón al larguero. La fortuna se había aliado con la selección española. El primer puesto en la clasificación estaba asegurado.

Tras todo esto, los jugadores internacionales se crecieron y obtuvieron numerosas ocasiones para haber aumentado el marcador, mientras que los belgas se hundieron y aunque De Gryse tuvo una ocasión de oro, el guardameta español estuvo a la altura de las circunstancias demostrando que su titularidad en el conjunto hispano está totalmente asegurada. El objetivo se cumplió. La alegría de todos los españoles por haber conseguido esta posición se puede suponer enorme. Mientras que al principio nadie tenía la más mínima esperanza de que el equipo se clasificara, ahora todos le ven ya como campeón del mundo. Para eso, habrá que esperar todavía un poco. Primero, habrá que superar a Yugoslavia, el martes, en octavos de final, luego todo puede ser posible.

# El Rey D. Juan Carlos: «Me alegro porque España ganó y jugó mejor»

## Sus Majestades saludaron a los jugadores tras el partido

Verona (Italia). (Efe).

El Rey don Juan Carlos I mostró ayer su alegría a los jugadores de la selección española de fútbol por la victoria conseguida frente a Bélgica y dijo que el juego del equipo hispano había mejorado mucho con respecto a los dos encuentros anteriores del Mundial de Italia'90 frente a Uruguay y Corea del Sur.

El monarca español y la Reina doña Sofía felicitaron a los jugadores una vez concluido el partido, ganado por 2-1, y éstos pidieron a los Reyes que volvieran en sucesivos encuentros, porque su presencia en el estadio Bentegodi de Verona les había "traído suerte".

El Rey don Juan Carlos comentó a los periodistas españoles, durante el descanso del partido, que la verdadera suerte se la habían dado los españoles a él.

En este momento el monarca español fue preguntado sobre lo que podía hacer para que el partido concluyera con la victoria española y contestó en tono distendido: "Que acabe ya".

"Me han gustado todos los jugadores, pero en especial los españoles", afirmó el Rey que no pudo reprimir un gesto de alegría con los goles de Míchel y Górriz.

En su breve encuentro de cinco minutos con los jugadores, los Reyes estuvieron "muy simpáticos", según manifestó a Efe el internacional Quique, quien añadió que el Rey don Juan Carlos les había dicho que "en deporte nunca se puede predecir nada, pero con este equipo es posible llegar muy alto en el Mundial de Italia".

Los Reyes abandonaron el estadio Bentegodi, a las 19,15 y se dirigieron a continuación al aeropuerto de Verona para emprender vuelo de regreso a España.

Javier Gómez Navarro, secretario de Estado para el Deporte, comentó que los monarcas españoles no acudirán al partido de octavos de final frente a Yugoslavia, en este mismo escenario, aunque adelantó que sí lo harían "más adelante, si continuamos en competición".

M.C.D.2022

MAS DE 1.000 MILLONES EN PREMIOS. 1.er SORTEO: 19 DE JULIO.

A todos los que de verdad saben lo que es trabajar duro cada día.

A todos los que ponen toda la ilusión del mundo en lo que hacen. A todos los que

han conseguido lo que tienen a base de muchos esfuerzos y sudores.

A todos los que saben lo que significa ahorrar. A todos ellos, a todos los nuestros,

nos gustaría verlos cargados de millones. Por eso, y porque no

bastan las palabras, vamos a repartir más de 1.000 millones en premios.

Basta con tener 25.000 pesetas en una libreta o cuenta corriente.

Basta con ser millonario en optimismo.

SLOGAN

M.C.D.2022

# ITALIA-90: MUNDIALES DE FUTBOL

Luis Suárez se mostraba feliz por la clasificación, aunque consideraba que se podía haber aprovechado más contraataques

## El seleccionador insiste: «El equipo va a más, pero podemos hacerlo mucho mejor»

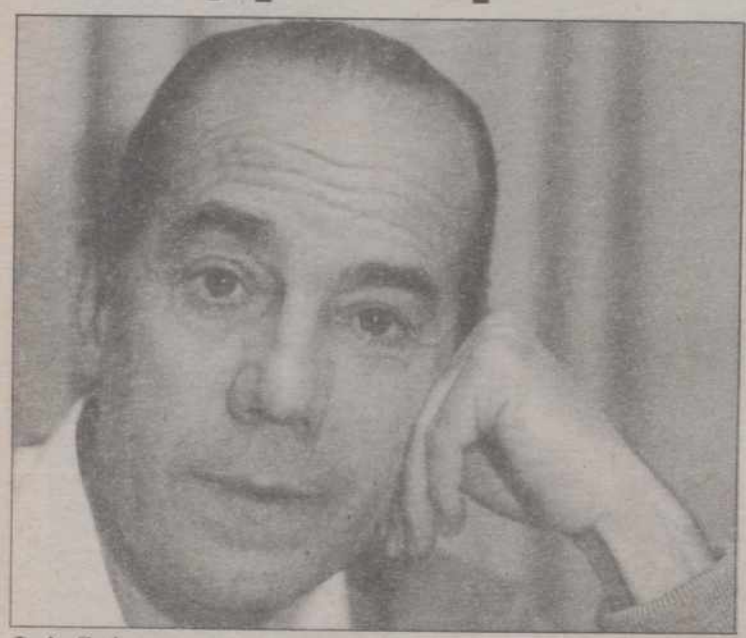

Luis Suárez

Verona. (Susana Barquero, enviada especial de Imagen Press).

Luis Suárez, por fin, ha descargado todas las tensiones que le ha supuesto esta primera fase del Mundial. La clasificación conseguida, con un primer puesto, puede hacer callar muchas críticas, aunque el juego desplegado no haya sido brillante, salvo en momentos muy determinados.

Aun así, el seleccionador tiene plena confianza, e insistía en las palabras del pasado domingo, cuando aseguraba que con la clasificación llegaría la tranquilidad:

–El equipo va mejorando poco a poco y es natural. Como dije el otro día, conseguida la clasificación, ha llegado la tranquilidad y la seguridad. Hoy hemos salido con muchas ganas, aunque sabíamos que Bélgica era un rival muy difícil que lo había bordado ante Uruguay. Pero tengo mucha confianza en este equipo y sabía positivamente que hay equipo para derrotar a los belgas. Estoy muy contento, pero sé que puede hacerlo mucho mejor. Espero que en los próximos partidos mejoremos, y digo próximos, en plural.

–¿Eso significa que ya piensa en ganar a Yugoslavia?

–Aún no me ha dado tiempo en pensar en el rival, pero sé que podemos ganar. En teoría es un partido muy equilibrado, con iguales posibilidades para los dos equipos, aunque mi esperanza está en superarlos.

–El equipo ha jugado bastante bien en la primera parte, aunque ha bajado bastante el piston en la segunda. ¿Por qué?

–La verdad es que con el 2-1 no teníamos ninguna prisa. Tenía que ser el equipo belga el que tomase la iniciativa, el que adelantase sus líneas, para intentar aprovechar esta circunstancia para lanzarnos al contraataque. La pena es que no hemos sabido aprovechar muchas ocasiones y hemos desperdiciado bastantes contraataques. Quizá nos hemos precipitado en algunos lances, en los que hemos salido con demasiada prisa.

–Pero al equipo le ha faltado fondo físico, aunque Bélgica estuviera aún más hundida...

–Es lógico. Hacía muchísimo calor y nos ha venido de golpe después de unos días con el tiempo mucho más fresco. Con este calor es difícil recuperar y la prueba es que el ritmo no ha sido vivo, pero ni por parte suya ni de nosotros.

### Sanchís: "Ninguna selección ha jugado mucho mejor que nosotros"

**Julio Salinas** fue uno de los hombres más brillantes del partido. Hay muchos aficionados que opinan que con su entrada la selección ha ganado en potencial atacante, ya que los dos partidos en los que ha sido alineado han terminado con victoria, aunque él no haya estrenado su casillero. Sin embargo ayer provocó el penalty que dio el primer gol hispano:

Julio Salinas

–Creía que el equipo que había jugado toda la fase previa iba a ser el titular en todo el campeonato. Al ver mi nombre en la alineación contra Corea, me llevé una gran alegría y más hoy cuando ví que repetía. Sobre el partido, hacía mucho calor y en la segunda parte nos hemos replegado por culpa de ello. En algunas fases del encuentro ha sido asfixiante y me ha recordado a México. El martes habrá que volver a jugar a las cinco y espero que estemos recuperados del esfuerzo.

**Manolo Sanchís,** por su parte, no estaba demasiado contento con el segundo tiempo, aunque la clasificación y el juego desplegado compensaban la situación:

Manolo Sanchís

–Es bastante significativo que deseamos los primeros del grupo, pero se demuestra que hemos ido de menos a más. La explicación del cambio de dominio en la segunda parte ha sido consecuencia de que ellos tenían que jugar a ganar. Pero a nosotros no nos gusta vernos dominados. Ha habido suerte en algunas jugadas, pero tenemos que estar ahí para suplir la fortuna con trabajo. De todas formas, tengo mucha confianza en el equipo. Hoy estoy satisfecho de cómo hemos jugado y no veo que ninguna selección haya jugado mucho mejor que nosotros, aunque siempre he afirmado que no estamos entre los favoritos.

Pardeza

**Pardeza** ha jugado muy pocos minutos, pero los suficientes como para debutar en el Mundial y saborear este primer puesto del grupo, aunque el onubense ya está pensando en el partido contra Yugoslavia:

–"Creo que este equipo tiene todavía muchas cosas que hacer, porque va a más y otros van a menos. No es para echar las campanas al vuelo, pero estamos viendo que el trabajo está dando sus frutos. Por eso puedo decir que jugaremos mejor contra Yugoslavia. Las fuerzas están equilibradas pero creo que somos mejores que ellos".

### Los ánimos del Rey

La "estrella" en el palco era, en esta ocasión el Rey de España, que disfrutó bastante con las evoluciones de los jugadores. Por cuestiones de protocolo no pudimos hablar con él. Sin embargo, los altos dirigentes del deporte español nos comentaron su alegría por la victoria.

Javier Gómez Navarro, secretario de Estado para el Deporte, nos comentaba que "los jugadores estaban muy contentos con la presencia del Rey y yo creo que se han esforzado más por ello. Evidentemente ésta es una victoria muy importante para nosotros, porque significa conseguir el primer puesto, pero lo mejor es que España ha ido a más según pasan los partidos. En la primera parte hemos dominado claramente y en la segunda se ha conservado bien el resultado".

Angel Villar, el presidente de la FEF, se manifestaba en parecidos términos: "la selección ha jugado muy bien en la primera parte y hemos merecido completamente la victoria. El Rey me ha dicho que anime a los jugadores hasta el final".

## Empieza el verdadero Mundial

**Verona (Italia). Fernando Soria.**

**España ha conseguido derrotar también a Bélgica, su bestia negra a nivel internacional. La selección de Suárez ha continuado su mejoría y sin realizar un gran encuentro ha dado la talla que de ella esperaban todos los españoles cuando se inició el Mundial. Esto es lo importante, que se ha pasado el primer momento mal. Los jugadores empiezan a convencerse de sus reales posibilidades y se muestran esperanzados en ganar el martes a Yugoslavia, con lo que se repetiría la clasificación de México cuando llegamos a cuartos de final. El único peligro que veo es la euforia. En España pasada de la nada al triunfalismo en cuestión de segundos. Y esto no ha hecho más que empezar.**

**Ahora en octavos de final, es cuando comienza realmente el Mundial. En la fase previa los equipos han buscado ante todo la clasificación. De ahí que se hayan dado resultados extraños como las victorias de Camerún o Costa Rica. Cuando una selección lograba el pase a la siguiente eliminatoria se relajaba como le sucedió a Alemania Federal contra Colombia. Por eso Luis Suárez justificaba algunos empates. Y siempre ha sucedido así. Recordemos como en Gijón empataron Austria y Alemania durante el Mundial'82 dejando fuera del campeonato a Chile. Era un resultado que interesaba a los dos. Luego los alemanes fueron pasando etapas hasta situarse en la final que perdieron ante Italia.**

**En las eliminatorias, los equipos tendrán que buscar únicamente la victoria, porque un empate podría dejarles fuera de la siguiente fase si no aciertan en los penalties. España cayó así con Bélgica en México'86. Se ha de arriesgar más y los jugadores dan su verdadera talla de juego al haber dejado los nervios y la responsabilidad inicial en la fase anterior. Es el Mundial, propiamente dicho, donde un error se paga con el billete de regreso a casa. Helenio Herrera lo anunciaba y nosotros compartimos su teoría.**

M.C.D.2022

# ITALIA-90: MUNDIALES DE FUTBOL

1-0 sobre Corea

## La fortuna se alió con Uruguay en el último minuto

Udine (Italia). (Efe).

Corea del Sur: Choi In-Young; Hong Myung-Bo, Chung Jong-Soo, Choi Kang-Hee, Yoon Deuk-Yeo, Park Kyung-Joo, Gu Sang-Bum, Choi Soon-Ho, Kim Joo-Sung, Hwang Bokwan (m. 78, Chung Hae-Won) y Byun Byung-Joo (m. 42, Hwang Seon-Hong).

Uruguay: Fernando Alvez; José Herrera, Nelson Gutiérrez, Hugo de León, Alfonso Domínguez, Santiago Ostolaza (m. 45, Carlos Aguilera), Josy Perdomo, Rubén Paz, Sergio Martínez, Enzo Francéscoli y Rubén Sosa (m. 62, Daniel Fonseca).

Gol: 0-1, m. 90: Daniel Fonseca con golpe de cabeza a centro de Alfonso Domínguez.

Arbitro: Tullio Lanese (Ita.), auxiliado por Naji Jouni (Tun.) y Jean Diramba (Gab.). El árbitro italiano mostró tarjeta roja a Yoon Deuk-Yeo por pérdida de tiempo, y amarillas a Hong Myung-Bo, Yoon Deuk-Yeo, Santiago Ostolaza y Rubén Paz.

Incidencias: Partido jugado en el estadio Friuli de Udine, ante unos 30.000 espectadores, que dejaron en taquilla 1.534.468.000 liras (unos 122 millones de pesetas).

Comentario

La fortuna se alineó ayer con la selección de Uruguay y en el último minuto del partido que le enfrentó a Corea del Sur, y Daniel Fonseca, un juvenil que salió por Rubén Sosa, marcó un gol de cabeza que valía la clasificación de los uruguayos a octavos de final.

No resultó fácil la victoria a los uruguayos, ya que no demostraron haber aprendido de los fallos de los anteriores partidos y cometieron idénticos errores: excesivo centrocampismo, falta de juego por las bandas y nula puntería en los tiros a puerta.

Los coreanos tampoco depararon sorpresas, y jugaron como en los dos partidos anteriores. Renunciaron al ataque, y no tuvieron demasiado trabajo en defensa. Además, les faltó un hombre durante los últimos veinte minutos de juego, por expulsión de Yoon Deuk-Yeo.

Uruguay, que llevaba 20 años sin ganar en un torneo mundial (la última vez fue en México'70), y que nunca había logrado resultados favorables con la camiseta blanca, que ayer vistió, se lanzó al ataque y en la primera jugada Sosa dio una buena asistencia a Francéscoli, cuyo remate se estrelló en la madera. Esa jugada fue un aviso de que las cosas tampoco serían fáciles para Uruguay.

Ni Francéscoli ni Sosa tuvieron su mejor día, y tuvo que entrar el juvenil Daniel Fonseca, del Nacional de Montevideo, traspasado la pasada semana al Cagliari de Italia, para marcar el único gol a los 90 minutos, cuando ya la ilusión moría y la impotencia se apoderaba de futbolistas, técnicos y los cientos de uruguayos que se congregaron en el estadio Friuli de Udine y alentaron sin parar a su equipo.

## Grupo E

RESULTADOS:

| | |
|---|---|
| Bélgica-Corea del Sur | 2-0 |
| Uruguay-España | 0-0 |
| Bélgica-Uruguay | 3-1 |
| Corea del Sur-España | 1-3 |
| Bélgica-España | 1-2 |
| Corea del Sur-Uruguay | 0-1 |

### CLASIFICACION FINAL

| | J. | G. | E. | P. | F. | C. | Ptos. | Dif. |
|---|---|---|---|---|---|---|---|---|
| 1.—España | 3 | 2 | 1 | 0 | 5 | 2 | 5 | +3 |
| 2.—Bélgica | 3 | 2 | 0 | 1 | 6 | 3 | 4 | +3 |
| 3.—Uruguay | 3 | 1 | 1 | 1 | 2 | 3 | 3 | -1 |
| 4.—Corea del Sur | 3 | 0 | 0 | 3 | 1 | 6 | 0 | -5 |

Clasificados: España y Bélgica.
Tercero: Uruguay.

## COSTA RICA: Un sueño hecho realidad

El ex-presidente de Costa Rica y Premio Nobel de la Paz, Oscar Arias, se declaró "muy orgulloso" del triunfo de sus compatriotas contra Suecia, que significó la clasificación de los "ticos" para octavos de final.

Cenando con su familia en un restaurante próximo al estadio Ferraris, Arias afirmó que "Costa Rica ya está acostumbrada a realizar sueños imposibles. Hace unos años, nadie pensaba que se podría democratizar Centroamérica y sin embargo lo logramos. De igual manera, nadie pensaba que podríamos pasar a la segunda ronda en el Mundial y también lo hemos conseguido. Ambos triunfos se deben al enorme esfuezo que ponemos para lograr nuestras hazañas".

"Como un aficionado más entre quienes hemos acompañado a nuestra selección nacional en Italia me siento sumamente orgulloso del triunfo y pienso que éste es el mejor empujón que le podemos dar al triunfo costarricense en su lucha por perfeccionarse y alcanzar metas más elevadas", terminó Arias.

Oscar Arias

Por su parte, el presidente costarricense, Angel Calderón presentará un proyecto ante la Asamblea Legislativa para "regalar un coche pequeño, pero nuevo" a cada jugador de la selección de fútbol de este país como premio a su esfuerzo en el Mundial.

El mandatario centroamericano en declaraciones a la prensa, se congratuló por el triunfo de la selección nacional, expresando que es "histórico" y que "nos llena de regocijo".

**Los "emires" regresan a casa**

El plantel completo de los Emiratos Arabes Unidos, cuyo equipo terminó último sin puntos en el grupo D, regresó ayer a Abu Dhabi a bordo del mismo avión especial que los trajo.

El único que prefirió permanecer en Italia, para asistir a los partidos de la segunda fase del torneo, fue el seleccionador, el brasileño Carlos Alberto Parreira, quien por otra parte reflexionará sobre la oferta de continuar por un año más al frente de la selección.

La oferta gira en torno de los 36 millones de pesetas, nada excepcional si se tiene en cuenta que Parreira tal vez sea el hombre de fúbol que mejor conozca los países del Golfo, en donde está instalado hace alrededor de ocho años.

M.C.D.2022

# ITALIA-90: MUNDIALES DE FUTBOL

Mientras que Milutinovic y Schillaci viven momentos de gloria

## ¿Dónde vas, Maradona?

Madrid. (Imagen Press/AFP).

Con la desaparición de las grandes estrellas del fútbol, el Mundial de Italia se está aburriendo, y los espectadores se preguntan dónde están los Pelé y los Cruyff de antaño, e incluso suspiran por ver a Maradona, último de los grandes y para muchos "culpable" de la melancolía que impera en Italia.

Magnífico en México en 1986, marcando con toda su clase el mundial entero, el capitán argentino no logró aún recuperar todas las cualidades que poseía, en medio de un equipo mediocre que no le facilita la tarea.

"Me siento perfectamente seguro de mis posibilidades. Los diarios contaron todo tipo de cosas sobre mi régimen. Los periodistas deberían informarse antes de decir que perdí ocho kilos. Se lanzan cifras idiotas", dijo Maradona.

En realidad, más que de una falta de forma, Maradona sufre de dos lesiones consecutivas. El capitán de la selección argentina tuvo un problema en los dedos del pie derecho durante la fase preparatoria que obligó a la colocación de una prótesis de fibra de carbono y después recibió contra la URSS un golpe en el tobillo izquierdo.

"No quería que Diego jugase el tercer partido contra Rumanía a causa de esta lesión, pero él quiso participar", indicó el seleccionador argentino Carlos Bilardo. Pero incluso así es el mejor de los argentinos.

Para todo el mundo, Argentina apareció como un equipo vulgar. Los compañeros de 1986 desaparecieron, y Jorge Burruchaga no es ni la sombra de lo que era en México, Valdano no pudo restablecerse a tiempo y José Luis Brown fue descartado.

Además, aunque lo niegue, Diego Maradona tiene también problemas de motivación, pues en cinco años logró todos sus objetivos, con Nápoles y con el equipo de Argentina.

MARADONA

Pero queda el hecho de que el público tiene necesidad de grandes jugadores y, maravillado en 1986, quisiera ver nuevamente las hazañas del argentino en Italia.

**Milutinovic, en el colmo de la felicidad**

En uno de los pocos momentos de calma que tuvo entre las oleadas de festejos que originó la brillante clasificación de Costa Rica para los octavos de final, el técnico yugoslavo Bora Milutinovic se declaró "muy feliz, pues no esperaba este resultado, que se obtuvo gracias a los jugadores".

Disputado por la prensa internacional, que hace no mucho lo miraba como un simpático trotamundos y poco más, Milutinovic agradeció el apoyo "de toda la simpática gente que creyó en nosotros desde que llegamos a Italia. Con ellos comparto este resultado extraordinario", después de confesarse "en el borde del estallido por la emoción".

Luego indicó que "todos fuimos siempre conscientes de que Costa Rica es un equipo modesto, pero también sabíamos que gracias a su esfuerzo podíamos lograr la clasificación".

"Al principio prometí que iría a Mondovi a pie, luego a Roma, con este equipo no hago más promesas porque no me alcanzará la vida para caminarme toda Italia", sonrió el seleccionador costarricense que no quiso extenderse sobre Bari, su próxima etapa. "Está muy lejos, pero espero que la gente de allá nos reciba con el mismo cariño que nos han prodigado hasta ahora".

**Schillaci, el nuevo ídolo de los italianos**

Bautizado Salvatore, pero conocido ahora y siempre como "Totó", Schillaci, el pequeño siciliano, se ha ganado el corazón de los italianos en pocos días. Las tribunas del Estadio Olímpico de Roma se vinieron abajo cuando "Totó" inauguró los marcadores de los partidos contra Austria y contra Checoslovaquia con dos estupendos goles.

La "Totomanía" surcó entonces los muros del Estadio Olímpico de Roma, se extendió a las casas y a las calles, llegó a la televisión y la prensa escrita. Los diarios sólo tuvieron títulos de elogio y de sorpresa para el que fue tácitamente coronado como el héroe nacional de la primera fase.

Nacido en Palermo, capital de Sicilia, el 1 de diciembre de 1964, "Totó" jugó en segunda división en el club Messina de Sicilia, desde 1982. Sólo el año pasado pasó a primera división, cuando lo fichó la Juventus de Turín. Pocos creían en él como revelación, pero los dirigentes de la Juventus lo vieron como una promesa del futuro, próximo pero futuro. Tal vez fue la sagacidad de Azeglio Vicini, que lo utilizó como un comodín para suplir la ineficacia de sus titulares, la que lo lanzó definitivamente al estrellato.

Schillaci nació en el Cep, uno de los barrios más pobres de Palermo, y de allí y de toda Sicilia, vinieron decenas de hinchas para ver a su ídolo. Tomaron trenes y alquilaron autobuses, prepararon sandwiches y latas de refrescos, y, bolsa en mano, emprendieron el largo recorrido que lleva a Roma.

"Totó", como buen provinciano de origen humilde, no dice nada. Sólo reconoce que fue el miedo, el miedo de fallar, de no estar a la altura de los sucesos, lo que le dio la fuerza para marcar y ganar.

ANDE
ASOCIACION ESPAÑOLA DE DEPORTES, TIEMPO LIBRE Y OCIO PARA MINUSVALIDOS PSIQUICOS
(ENTIDAD DE UTILIDAD PUBLICA)
COLABORA Y AYUDANOS
COLABORA con ANDE para que podamos llegar, mediante nuestras actividades, a todos los más posibles de estos jóvenes.
AYUDANOS a conseguir que otros hijos, minusválidos psíquicos, puedan hacer lo mismo.
Tú que tanto insistes para que tus hijos se realicen, hagan deportes y todo tipo de actividades culturales y recreativas...
¡¡HAZTE SOCIO COLABORADOR!!
Envía tu nombre a ANDE, Ronda de Toledo, 16. 28005 Madrid, y recibirás el boletín de afiliación

Anecdotario

## El fiasco del turismo

Madrid. (Imagen Press-/AFP).

Terminada la primera fase del Mundial, los profesionales del turismo italiano han comenzado a hacer los primeros balances, más deficitarios de lo previsto, de esta manifestación que se presenta como verdadero fiasco para el sector.

La FAIAT, federación de los hoteleros y propietarios de restaurantes, sigue día a día sobre los terminales de sus ordenadores la evolución de la situación que su presidente, Giovanni Colombo, no titubeó en calificar como "catastrófica".

Por ejemplo, en Milán, el mes de junio suele ser un período de "completos" en razón de numerosos congresos y ferias. Pero el 8 de junio, día del partido de inauguración del Mundial, el porcentaje de ocupación de los hoteles no pasó del 70%. Al día siguiente, el sábado, bajó al 50%, elevándose algunos días más tarde al 80% para el partido RFA-Yugoslavia, pero bajó inmediatamente después al 60%.

El Ministerio de Turismo había previsto unos ocho millones de visitantes durante el período del Mundial: a principios de mayo, subrayó la FAIAT, las cifras de ventas efectivas eran netamente inferiores a las demandas de alojamiento solicitadas por el COL (Comité Organizador Local).

En promedio, sólo había sido ocupado el 38% del total de las 264.360 habitaciones-camas solicitadas en las doce ciudades del Mundial.

Las más perjudicadas fueron las ciudades a las que el sorteo asignó a equipos que acarrean pocos hinchas, como la URSS, Rumanía, Emiratos Arabes o Yugoslavia, explicó la Federación.

Prudente la FAIAT había preferido a la previsión ministerial sus propias estimaciones de tres millones y medio de presencias, basadas en cifras efectivas de dos Copas del Mundo precedentes: dos millones y medio en España en 1982 y tres millones en México en 1986.

Para su presidente, no habrá aumento de la actividad al acercarse la final de la Copa del Mundo, ya que asistir a un campeonato así, "no es una decisión que un extranjero toma a último momento", dijo Giovanni Colombo.

Los hoteleros, para quienes los mejores tifosi son los que permanecen el mayor tiempo posible en el país, querrían a cuatro equipos en semifinales: Italia –por el patriotismo–, Brasil –cuyos hinchas permanecerán al menos una semana–, Holanda –tres días de presencia al menos– y RFA –que se quedan poco tiempo pero prometen ser muy numerosos, debido a la cercanía geográfica–.

## Lung, portero rumano, fichará por el Albacete

Albacete. (Efe).

El segundo entrenador del Albacete Balompié, José Carcelén, viajó ayer a Génova (Italia), donde se entrevistó con el intermediario de Silvio Lung, guardameta titular de la selección de Rumanía, para concretar su fichaje con este club.

Según informó el secretario técnico del club albacetense, Juanito, "la operación ya está ultimada, y tan sólo queda por decidir la fecha y algunos detalles menores para la llegada a España de este excelente portero".

Otros clubs como el Burgos, Las Palmas y el Galatzaray de Turquía, se han interesado por Lung, aunque finalmente será el Albacete quien se haga con los servicios del internacional rumano para las dos próximas temporadas.

## Un hincha inglés, muerto en accidetne de tráfico

Cagliari (Italia). (Efe).

Un hincha inglés resultó muerto y otros once heridos en un accidente de tráfico ocurrido ayer a 20 kms. de Cagliari.

Los hinchas ingleses se dirigían a la capital sarda, desde Alghero, para asistir al encuentro Inglaterra-Egipto, cuando el vehículo que los transportaba chocó con un autobús, en un adelantamiento.

La única víctima mortal, Roberto Ohawkins, de 20 años, falleció cuando era transportado al hospital G. Brotzu de la capital sarda.

M.C.D.2022

# ITALIA-90: MUNDIALES DE FUTBOL

## 1-0 Inglaterra mereció la victoria frente a Egipto, pero su juego defraudó

Cagliari (Italia), (EFE).–

Inglaterra: Shilton; Parker, Wright, Pearce; Waddle (Platt, minuto 87), Mc Mahon, Gascoigne, Barnes; Lineker y Bull (Beardsley, minuto 83).

Egipto: Shobier; Ibrahim Hassan, Yakan, Hany Ramzy, Yassein, Youssef, Abdel Ghani, Abdou (Soliman, minuto 77), Ahmed Ramzy; Hossan Hassan y Abdel Hamid (Abd el Rahman, minuto 77).

Goles: 1-0, minuto 58: Wright cabecea una falta lanzada por Gascoigne.

Arbitro: Roethlisberger (Suiza). Jueces de línea: Codesal (México) y Ulloa (Costa Rica). Tarjetas amarillas para Abdel Ghani, Ibrahim Hassan y Beardsley.

Incidencias: Partido disputado en el estadio Sant'Elia de Cagliari (Cerdeña) ante 34.959 espectadores, que dejaron una recaudación de 2.087.388.000 liras (unos 180 millones de pesetas).

Inglaterra ha conseguido la primera posición del grupo F del Mundial Italia 90 al derrotar a Egipto por un gol a cero, en un partido en el que jugó tan mal como en anteriores ocasiones.

Egipto luchó pero demostró sus limitaciones técnicas y éstas fueron aprovechadas por una selección inglesa a la que le bastó la inspiración de Gascoigne para conseguir la única victoria que se ha registrado en el grupo F, donde los restantes encuentros terminaron con otros tantos empates.

La incapacidad inglesa para desarrollar algo parecido al fútbol y el repliegue del equipo egipcio, que ni cuando tenía ventaja en el contragolpe se decidía a atacar, propiciaron el aburrimiento generalizado y la escasez absoluta de ocasiones de gol.

## 1-1 Holanda-Irlanda, el empate que servía para los dos

Palermo (Italia), (EFE).–

Holanda: Van Breukelen; Van Aerle, Ronald Koeman, Van Tiggelen; Wouters; Gillhaus; Rijkkard, Witschge (Fraeser, minuto 60); Van Basten, Kieft (Van Loen, minuto 79) y Gullit.

Irlanda: Bonner; Morris, Moran, McCarthy, Staunton; Hughton, McGrath, Townsend, Sheedy (Whelan, minuto 61); Quinn y Aldridge (Cascarino, minuto 61).

Goles: 1-0. Minuto 10: Gullit, tras una pared con Kieft, bate de tiro raso y duro a Bonner. 1-1. minuto 70: Quinn aprovecha un rechace de Van Breukelen tras una mala cesión de su defensa.

Arbitro: Michel Vautrot (FRA), auxiliado en las bandas por Mohamed Hansal (ALG) y Richard Lorenc (AUG). Mostró tarjeta amarilla a Rijkkard (minuto 43) por desplazar el balón.

Estadio la Favorita de Palermo. Treinta y tres mil espectadores. Ciento veintiséis millones de pesetas de recaudación.

La habitual entrega y presión irlandesa en el centro del campo y la mayor calidad técnica de Holanda se dieron la mano para aprovechar la derrota de Egipto en Cagliari ante Inglaterra y encontrar así un hueco en octavos de final para ambas selecciones, tras la inglesa, campeona de grupo.

Hasta que el marcador colocó el 1-1 que sería definitivo, tanto Irlanda como Holanda exhibieron un buen juego, dentro las características que le son propias, pero cuando Quinn aprovechó un claro fallo defensivo holandés para establecer el empate, el partido pasó a ser un buen ejemplo de antifútbol, indigno de dos selecciones que aspiran a estar entre las 16 mejores del mundo.

Importante fue para Holanda ver cómo Ruud Gullit va recuperando su forma –al mismo tiempo que Van Basten no encuentra la suya.

## Resultados y clasificacion Grupo F

RESULTADOS:

| | |
|---|---|
| Inglaterra-Irlanda | 1-1 |
| Holanda-Egipto | 1-1 |
| Inglaterra-Holanda | 0-0 |
| Irlanda-Egipto | 0-0 |
| Inglaterra-Egipto | 1-0 |
| Irlanda-Holanda | 1-1 |

**CLASIFICACION FINAL**

| | J. | G. | E. | P. | F. | C. | Ptos. | Dif. |
|---|---|---|---|---|---|---|---|---|
| 1.—Inglaterra | 3 | 1 | 2 | 0 | 2 | 1 | 4 | +1 |
| 2.—Irlanda | 3 | 0 | 3 | 0 | 2 | 2 | 3 | 0 |
| 3.—Holanda | 3 | 0 | 3 | 0 | 2 | 2 | 3 | 0 |
| 4.—Egipto | 3 | 0 | 2 | 1 | 1 | 2 | 2 | -1 |

Clasificados: Inglaterra e Irlanda.
Tercero: Holanda (por sorteo).

## OCTAVOS DE FINAL

**Día 23**

**Nápoles:** Camerún – Colombia.
**Bari:** Checoslovaquia – Costa Rica.

**Día 24**

**Turín:** Brasil – Argentina.
**Milán:** Alemania Federal – Holanda.

**Día 25**

**Roma:** Italia – Uruguay.
**Génova:** Irlanda – Rumanía.

**Día 26**

**Bolonia:** Inglaterra – Bélgica.
**Verona: España** -Yugoslavia.

## Michel, máximo goleador

Roma, (EFE).–El centrocampista español Miguel González "Míchel" lidera en solitario la clasificación de goleadores de Italia 90, al haber convertido ayer un penalty que supone su cuarto tanto en este campeonato.

Esta es la clasificación de goleadores:

1. Miguel González "Míchel" (ESP), 4 goles (1p); 2. Lothar Matthaeus (RFA), 3; 3. Rudolf Voeller (RFA), 3; 4. Marius Lacatus (RUM), 2 (1p); Gavrila Balint (RUM), 2; Tomas Skuhravy (CHE), 2; Michal Bilek (CHE), 2 (2p); Antonio Oliveira "Careca" (BRA), 2; Luis Costa "Muller" (BRA), 2; Jurgen Klinsmann (RFA), 2; Davor Jozic (YUG), 2; Darko Pancev (YUG), 2; Albert Milla (CMR), 2; Salvatore Schillaci (ITA), 2; 15. Francois Omam Biyik (CMR), 1; Bernardo Redín (COL), 1; Carlos Valderrama (COL), 1; Freddy Eusebio Rincón (COL), 1; Ivan Hasek (CHE), 1; Milan Luhovy (CHE), 1; Paul Caliguiri (USA), 1; Bruce Murray (USA), 1; Tomas Brolin (SUE), 1; Glenn Stromberg (SUE), 1; Johnny Ekstrom (SUE), 1; Juan Arnoldo Cayasso (CRC), 1; Roger Flores (CRC), 1; Hernán Medford (CRC), 1; Gary Lineker (ING), 1; Mark Wright (ING), 1; Kevin Sheedy (IRL), 1; Niall Quinn (IRL), 1; Marc Gabriel Degryse (BEL), 1; Michel de Wolf (BEL), 1; Vincenzo Scifo, 1; Leo Clijsters (BEL), 1; Jan Ceulemans (BEL), 1; Patrick Vervoort (BEL), 1; Willem Kieft (HOL), 1; Ruud Gullit (HOL), 1; Abedel Ghani (EGI), 1 (1p); Pedro Troglio (ARG), 1; Jorge Burruchaga, 1; Pedro Damián Monzón (ARG), 1; Giuseppe Giannini (ITA), 1; Roberto Baggio (ITA), 1; Uwe Bein (RFA), 1; Pierre Littbarski (RFA), 1; Khalid Ismail Mubarak (EAU), 1; Ali Thani Jumaa (EUA), 1; Maurice Johnston (ESC), 1 (1p); Stuart McCall (ESC), 1; Kwan Hwangbo (COR), 1; Pablo Bengoechea (URU), 1; Daniel Fonseca (URU), 1; Oleg Protasov (URS), 1; Andrei Zygmantovich (URS), 1; Alexandr Zavarov (URS), 1; Igor Dobrovolskii (URS), 1; Safet Sucic (YUG), 1; Robert Prosinecki (YUG), 1; Andreas Ogris (AUT), 1; Gerhard Rodax (AUT), 1; Alberto Górriz (ESP), 1.

**Este fin de semana va a ser Extraordinario.**

Este fin de semana se celebra sorteo extraordinario de la Lotería Primitiva. Selle sus boletos el jueves y el viernes y prepárese. Este fin de semana va a ser extraordinario.

Sábado 23 de Junio

Con un BOTE de **307** millones.

M.C.D.2022

Vuelta a los Valles Mineros

# Tolhoek ganó la tercera etapa y Jesús Montoya logró el liderato

**Pola de Laviana (Asturias), (EFE).**-Patrick Tolhoek, corredor neoprofesional del equipo Buckler, se adjudicó ayer la victoria de la tercera etapa de la Vuelta Internacional a los Valles Mineros entre Ribadesella y Pola de Laviana de 158 kilómetros en la que Jesús Montoya, del BH, arrebató el maillot amarillo al líder Echave.

Tolhoek invirtió 3.50.45 mientras que el segundo clasificado y nuevo líder de la Vuelta, Jesús Montoya, hizo un tiempo de 3.51.30. El ciclista del BH obtuvo 7 segundos de ventaja sobre el pelotón en el que entró el ciclista del Clas Federico Echave, de quien Montoya se encontraba a 2 segundos en la general.

Tomaron la salida en Ribadesella 94 corredores y ya en el kilómetro 5 comenzaron los intentos de romper la carrera. El primero en iniciarlos fue el corredor Imanol Murga, del Artiach, y a su rueda saltó el Banesto Uriarte pero el intento no fructificó.

Después en el kilómetro 38 nació la primera escapada con consistencia de la etapa provocada por José Luis Otero, del Mavisa y Herminio Díaz Zabala (ONCE), quienes pasaron por la meta volante de Infiesto, situada en el kilómetro 40, con 200 metros de ventaja sobre Berrojaldiz, del Lotus.

En el kilómetro 59 los escapados lograron una ventaja de 2.35 segundos sobre el pelotón principal. Cuando se cumplen 3 horas de carrera los ciclistas rebasan el kilómetro 118 y ésta sufre continuas alternativas, Nelson Rodríguez, del Kelme, protagoniza un fuerte ataque. Por el Alto de la Colladona Tolhoek disfruta de una ventaja de 1.07 sobre Nelson y 1.29 sobre Torres, Martín, Díaz, Santamaría y Romero y a 1.40 pasa el líder Echave dando tiempo a Stephen y Montoya.

La ventaja del corredor holandés se incrementa en el paso por el Alto de la Casilla (2.ª). Tolhoek se halla situado a 1.39 de Nelson Rodríguez; 1.52 sobre un grupo inmediato y a 2.30 sobre el paquete del líder. Sin embargo, en la escalada Rodríguez no aguanta el ritmo impuesto por el neoprofesional holandés y es superado por Martín mientras los demás componentes del grupo intermedio se van hundiendo poco a poco.

Víctor Gonzalo será el protagonista del último ataque, en el kilómetro 145, al que responden Echave, Montoya y Mauleón. El corredor del BH, Jesús Montoya, sorprende la vigilancia del líder en la calles de Pola de Laviana, en el kilómetro 147, y consigue unos segundos de ventaja que mantiene hasta la línea de meta.

**CLASIFICACIONES**

ETAPA
1. Tolhoek (Hol.-Buckler), 3.50.45.
2. Montoya (BH), 3.51.30.
3. Gonzalo (Banesto), 3.51.37.
4. Fuchs (Sui.-Buckler), m. t.
5. Stephen (Aus.-Artiach), m. t.

GENERAL
1. Montoya (BH), 13.31.36.
2. Echave (Clas), 13.31.41.
3. Fuchs (Sui.-Buckler), 13.31.48.
4. Gonzalo (Banesto), 13.31.49.
5. Mauleón (Clas), m. t.
6. Ripoll (Tulip), m .t.
7. R. Gorospe (Banesto), m. t.
8. Quevedo (BH), 13.31.53.
9. Winnen (Hol.-Buckler), m. t.
10. Llach (Tulip), m. t.

MONTAÑA
1. Echave (Clas), 31 puntos.

METAS VOLANTES
1. Tolhoek (Hol.-Buckler), 12 puntos.
2. Romero (BH), 3.
3. Cruz Martín (Banesto), 3.

SPRINTS ESPECIALES
1. Tolhoek (Hol.-Buckler), 13 puntos.

POR PUNTOS
1. Montoya (BH), 46 puntos.
2. Echave (Clas), 35.
3. Fuchs (Sui.-Buckler), 34.

EQUIPOS
1. Buckler (Hol.), 40.34.38.
2. BH, 40.33.29.
3. ONCE, 40.38.10.

# Kelly, virtual ganador de la Vuelta a Suiza

**Herisau (Suiza), (EFE).**-El alemán democrático Uwe Ampler, del equipo PDM, fue el vencedor de la novena etapa de la Vuelta a Suiza tras imponerse al sprint a los suizos Reuttimann y Joho.

La etapa que se disputó entre Unteraeger y Herisau, de 199 kilómetros, fue de una gran tranquilidad que ya hacía presagiar una llegada masiva. Ampler invirtió un tiempo total de 5 horas, 39 minutos y 29 segundos.

A falta de la última etapa, Sean Kelly, compañero de equipo de Ampler, es el virtual vencedor de esta carrera helvética ya que tras la jornada de ayer la clasificación general no ha experimentado ninguna variación. El corredor británico Robert Millar continúa en segunda posición de la general, a 41 segundos de Kelly.

La salida de esta penúltima etapa registró una ligera demora debido a una manifestación de protesta llevada a cabo por los corredores que reclamaron mayores medidas de seguridad.

**CLASIFICACIONES**

ETAPA
1. Ampler (RDA-PDM), 5.39.29, media de 35,398 km./h.
2. Reuttimann (Sui.), m. t.
3. Joho (Sui.), m. t.
4. Steiger (Sui.), m. t.
5. Kvalsvoll (Nor.), m .t.

GENERAL
1. Kelly (Irl.-PDM), 43.50.36.
2. Millar (GB), a 41 segundos.
3. Hampsten (USA), a 1.04.
4. Steiger (Sui.), a 1.13.
5. Jaskula (Pol.), a 2.17.
6. Kvalsvoll (Nor.), a 3.08.
7. Bouwmans (Hol.), a 3.39.
8. Moduas (Fra.), a 5.19.
9. Vitali (Ita.), a 5.44.
10. Lemond (USA), a 5.54.

# San Sebastián puede ser el punto de partida del Tour del 92

**San Sebastián (EFE).**-San Sebastián tiene muchas posibilidades de ser punto de partida del Tour'92, según ha declarado Javier Albistur, alcalde de la capital guipuzcoana, a su vuelta de París.

Albistur se trasladó el miércoles, junto con José Luis Tallería -diputado de Cultura y Deportes-, a la capital francesa, donde se entrevistó con Jean Marie Leblanc, director de la ronda gala.

"Quedamos en que vamos a ir preparando una comisión organizadora" ha informado Albistur, quien desea que en ella participen tanto las autoridades de la ciudad como del Gobierno Vasco, y representantes de la Hostelería, Comercio y Medios de Comunicación.

El Tour estaría 3 días en San Sebastián, ya que la vuelta se iniciaría con una etapa prólogo sobre 5 o 7 kilómetros, al día siguiente, se disputaría una contrarreloj por equipos, y por último, la tercera jornada serviría para poner en marcha la gran caravana, con una etapa en línea que podría finalizar en Burdeos.

PATRONATO MUNICIPAL DE DEPORTES

# Finalizó el II Campeonato de Tenis "Escuela Municipal"

A lo largo de la semana se ha venido disputando en las pistas de tenis del complejo municipal "Eras de Santa Marina", la segunda edición del campeonato de tenis que organiza la escuela municipal de tenis.

El campeonato se realizó mediante el sistema de eliminatoria en cada una de las categorías: alevín, infantil y juvenil masculino y juvenil femenino, con una participación de 75 jugadores entre alumnos de la escuela municipal y jugadores del club deportivo-recreativo Jotaeme.

Los resultados en los encuentros finales fueron los siguientes:

– ALEVIN MASCULINO:
Semifinales: José Luis Mate vence a Carlos López por 9-7 y Ricardo Olalla a Miguel García por 9-2. En la final José Luis Mate se impuso por 7-6 (8/6 en el tie-break) y 6-3.

– INFANTIL MASCULINO:
Semifinales: Javier Seco se impuso a Carlos Alonso por 9-6 y Santiago Lechón a Enrique Gutiérrez por 9-7. En la final venció Javier Seco a Santiago Lechón por 4-6, 6-0 y 6-3.

– JUVENIL MASCULINO:
Semifinales: Julio Baquero a Tello Villarrubia 6-2 y 6-3 y Javier Calvo a Javier Casado 6-1 y 6-3. En la final Julio Baquero vencio a Javeir Calvo por 6-2 y 6-1.

– JUVENIL FEMENINO:
Semifinales: Mirian Fernández se impuso a María León por 9-2 y Natalia Aguado a Sonia Alonso por 9-2. En la final Mirian venció por el resultado de 6-0 y 6-3.

Como se puede apreciar por los resultados de las dos primeras finales, la rivalidad e igualdad de los finalistas fue la nota predominante, con tanteos muy igualados, pudiéndose decantar las victorias por cualquiera de los cuatro finalistas (José L. Mate, Ricardo Olalla, Javier Seco y Santiago Lechón). No es el caso de las otras dos finales en las que los vencedores Mirian y Julio Baquero mostraron un juego en este momento superior al de sus adversarios.

Aprovechando la celebración del Día del Deporte en la Calle, con la participación de las distintas escuelas deportivas municipales, se realizó en ese mismo acto la entrega de trofeos a los campeones y subcampeones de cada una de las categorías, haciendo entrega de los mismos D. Sotero Fernández Pinilla y D. Carlos Pérez Corcuera.

# CONSTRUCCIONES VILLAVERDE, campeón de Copa de Fútbol-Sala

Siete a tres se impuso Construcciones Villaverde a Repuestos Neira, en un partido muy disputado que se celebró el pasado día 18 de junio, en el Pabellón Municipal de Deportes.

Las alternativas en el marcador fueron constantes y mediada la segunda parte, el nerviosismo afloró en los jugadores, viéndose algunas entradas poco ortodoxas y a su vez peligrosas.

Al final ganó el equipo más en forma durante toda la temporada, que sin realizar un buen partido, jugó lo justo para imponerse a un Repuestos Neira que comenzó muy bien, pero que poco a poco fue perdiendo fuerza.

Al finalizar el encuentro se hicieron entrega por parte del Gerente y del Director Técnico del Patronato Municipal de Deportes de los Trofeos a los ganadores de Liga y Copa y de una placa a todos los equipos participantes en las competiciones del Patronato Municipal de Deportes.

**LIGA**

**2ª División:**
Grupo 1º. Subcampeón: INMAPA.
Campeón: C.D. SANGAR.

Grupo 2º. Subcampeón: FERRETERIA S. MORO.
Campeón: MEZCLAS.

**1ª División:**
Grupo 1º. Subcampeón: SEMAT.
Campeón: VICAUTO RENAULT.

Grupo 2º. Subcampeón: ELECTRODOMESTICOS FRAMA.
Campeón: ACUAGEST.

**División de Honor:**
Subcampeón: REPUESTOS NEIRA.
Campeón: CONSTRUCCIONES VILLAVERDE.

**Supra 30:**
Subcampeón: BAR PALENTINO.
Campeón: CARPINTERIA GREJE.

**COPA**

Subcampeón: REPUESTOS NEIRA.
Campeón: CONSTRUCCIONES VILLAVERDE.

**COPA SUPRA 30**

Campeones: MUEBLES COMAS - CARPINTERIA GREJE.

M.C.D.2022

# La respuesta, cuando concluya la pretemporada

## EL C.F. PALENCIA HA SOLICITADO OFICIALMENTE CESIONES DE JUGADORES AL REAL VALLADOLID Y REAL BURGOS

### «Arrepentimiento» del presidente y de Alonso por su comportamiento, ¿se acercan las posturas?-**Fran y el Salamanca.**-El lunes se inicia la campaña de captación de socios

**Carlos M. SANTOYO**

El jueves fue un día tranquilo para los rectores del C.F. Palencia. Su domicilio social sólo fue visitado por el guardameta Luis Tapias al objeto de formalizar su contrato y tratar con técnico y dirigentes el controvertido tema de su servicio militar. Y es que el fenomenal meta vallisoletano, el menos goleado del grupo VIII de 3ª División la pasada campaña, será sorteado de inmediato, por lo que los mandamases de la entidad le han recomendado que vaya solicitando el cambio de reemplazo para que pueda cumplir debidamente en el campeonato liguero 90-91.

En cuanto a nuevos fichajes, se refiere, sin novedades. Eso sí, tanto Mariano García como Donato Fernández Andrés han mantenido conversaciones telefónicas con el secretario técnico del Real Valladolid Deportivo, el palentino Fernando Redondo. Este, que mostró interés en colaborar con el conjunto morado, aconsejó a técnico y presidente que remitieran un escrito a la sede blanquivioleta para que su petición de cesiones sea oficial y en consecuencia cuente con mayor peso específico de cara a atenderse.

Dicha carta se redactaba anoche por Angel Azpeleta y el propio Donato Fernández reflejando el interés por una serie de jugadores elegidos previamente por el míster: Juan Carlos, César, Toño, Piti, Peña, Amavisca y Pereira. No es que el C.F. Palencia pretenda a todos, pero presentando una "lista" amplia cabe la posibilidad de que se tenga en cuenta la misiva y se ceda alguno. ¿Para cuándo la respuesta? Al menos habrá que esperar hasta el cinco de agosto que termine la pretemporada.

Por cierto, aunque el portero Juan Carlos forma parte de las peticiones, es fácil que su contratación se concrete antes. Algo que ha manifestado el propio Fernando Redondo que está dispuesto a entregar de inmediato al jugador la correspondiente carta de libertad.

El presidente morado también aprovechó la "paz" nocturna en Menéndez Pelayo para telefonear al gerente del Real Burgos. Con él no habló directamente de Edu, pero sí de posibles cesiones. El dirigente de "El Plantío" se pronunció en términos similares a los de su colega Fernando Redondo: hay que esperar a que concluya la pretemporada, que realizarán en Saldaña del 17 al 31 de julio. El nuevo técnico, Novoa, no conoce a los jugadores y desea ver a todos antes de decidirse en uno u otro sentido.

El "stage" de los burgaleses en tierras palentinas puede derivar en una visita a La Balastera para disputar un partido de carácter amistoso. Al menos ha sido otro de los ruegos del "presi" al que no hizo ascos su interlocutor.

Como la Junta Directiva del C.F. Palencia confía en la cesión de algún jugador va a esperar a que se confirmen antes de decidir a qué dos integrantes de la plantilla concede esa ficha profesional que exige el convenio colectivo firmado con la AFE para clubs de 2ª B con menos de 45 millones de pesetas de presupuesto. Lógicamente, si llegara algún futbolista de Burgos o Valladolid posiblemente ya gozasen de esa condición y podría ahorrarse el club trámites...y dinero.

#### A VUELTAS CON ALONSO

Dicen que rectificar es de sabios y tanto Donato Fernández Andrés como Javier Alonso parecen dispuestos a reconsiderar sus posturas. Después de la "movida" del miércoles, ambos han reconocido que se "pasaron" con su comportamiento. Y, curiosamente, los dos se lo han manifestado al entrenador Mariano García que ha actuado como paño de lágrimas. Y como éste sigue loco por contratar al "aguilucho", de nuevo se abre un camino a la esperanza.

Eso sí, el "presi" se mantiene en sus trece en cuanto a la oferta se refiere: diez mensualidades de 160.000 pesetas, sin cláusulas adicionales de ningún tipo. Su muestra de buena voluntad se limita a recibirle de nuevo después de decirle el miércoles que se fuera de una vez por todas al Cacereño. Y Alonso, nos cuentan, podría aceptar la proposición tras estudiar los pros y los contras de un nuevo "cambio" de aires y comparar el dinero morado con el que puede ofertarle otro club al vivir fuera de casa.

Ojalá lo solucionen...

**Fran, ¿objetivo del Salamanca?**

#### FRAN...Y EL SALAMANCA

Esta mañana telefoneaba a nuestra Redacción un "colega" de La Gaceta Regional de Salamanca. Y nos comentaba que "ojeadores" de la U.D. Salamanca habían seguido durante algunos partidos de la pasada temporada al defensa morado Fran. A renglón seguido nos informó que su lateral izquierdo, Echevarría, había firmado por el Sestao y que no le extrañaría que el conjunto charro se interesara por Fran pues siempre les había causado una buena impresión.

Una cosa parece clara: el cuadro de El Helmántico, de no hacerlo ahora, podría "tirarle los tejos" en próximas campañas si mantiene esa línea de regularidad y progresión.

#### CAMPAÑA DE SOCIOS

El lunes iniciará el C.F. Palencia su campaña de captación de socios. Los carnets podrán retirarse en el domicilio social de la entidad (C/Menéndez Pelayo, junto al Bar Arizona) contratándose a tal efecto a una empleada. Y es que los directivos son pocos y no pueden permitirse el lujo de dedicarse a esos menesteres cuando los fichajes y la confección definitiva del presupuesto priman.

Además, distintos bares de la capital colaborarán con la entidad en la venta de carnets: Tunaipe, Casa de León, Sidrería, Buenos Aires, Peña F.C. Barcelona, Serafín, Natalia, Cuevas, Montealegre, Antonio, Conejo, La Barrera, Safari, Viena, Florida, Emilio y Josmi. Como nuestros lectores conocen, si estos establecimientos consiguen grupos de 25 socios todos ellos contarán con un descuento de 500 pesetas (excepto juveniles e infantiles).

*Los precios de los carnets en tribuna:*

-**Honor:** 25.000 pts
-**Tribuna colaborador:** 15.000
-**Tribuna normal:** 12.000
-**Tribuna señora y pensionista:** 9.000
-**Juvenil:** 5.000
-**Infantil:** 3.000

*Los precios de los carnets en general:*

-**General colaborador:** 10.000
-**General normal:** 8.000
-**General señora y pensionista:** 6.000
-**Juvenil:** 3.000
-**Infantil:** 1.000

## Fútbol Provincial

### Abierto el plazo de inscripción para la liga 90-91 de Primera Regional

La Delegación Palentina de Fútbol comunica a todos los clubs de 1ª Regional Provincial que está abierto el plazo de inscripción para los equipos que deseen participar en la misma la próxima temporada 90-91.

Dicho plazo se cerrará de forma definitiva el día 20 de julio.

## Pelota en La Ensenada

### El domingo, el Centro de Tecnificación de Castilla y León se enfrenta al de Navarra

### Resultados del campeonato de promoción

El pasado fín de semana se jugaron en nuestra ciudad las finales del Campeonato de España de Promoción en las categorías infantil y cadete y en las modalidades de paleta y mano.

Los resultados finales fueron los siguientes:

**-Paleta Infantil.-**

Salamanca (Angel Martín Muñoz-Matías Avila Manjón) 35, Zamora (Roberto Devesa Fernández-Josué Badillo Blanco) 19. Campéon: Salamanca.

**-Paleta Cadete.-**

Zamora (José C. Devesa Fernández-Gustavo A. Mezquita Santos) 35, Burgos (Oscar Fernández-Vicente Martínez) 16. Campeón: Zamora.

**-Mano Parejas Infantil.-**

Burgos (Oscar Blanco Solís-Ricardo Santamaría de Pedro) 18, Salamanca (David de la Iglesia-Ismael Hernández García) 14. Campeón: Burgos.

**-Mano Parejas Cadete.-**

Zamora (Angel Huertos Rodríguez-Javier Aliste Pastor) 22, Burgos (Adán Antón Pascual-Raimundo Blanco Camarero) 9. Campeón: Zamora.

#### CASTILLA Y LEON-NAVARRA

El Centro Regional de Tecnificación de Pelota desplazará hasta nuestra ciudad a todos sus efectivos, tanto en mano como en herramienta, ya que disputará un difícil compromiso contra el Centro de Tecnificación de Navarra.

Los encuentros se disputarán el domingo, a partir de las 10,30 en La Ensenada, en las modalidades de paleta, pala, mano individual y mano por parejas.

M.C.D.2022

**Jesús Alonso y Fernando Rodríguez, protagonistas de la polémica en el Campeonato Provincial de aficionados. El segundo se ha llevado el gato al agua**

Mientras los jueces proclaman a Fernando Rodríguez campeón provincial

# MUEBLES DE COCINA DANISA Y ESMALTINA-AMOR-HERCOS, AL CAMPEONATO REGIONAL DE CICLISMO AFICIONADO

## **Campeonato provincial juvenil, en Aguilar.**-Los cadetes de segundo año de Cajasalamanca y Danisa, a Villalón; los de primer año, a Venta de Baños.-**Carmen Soto, al Campeonato de España Femenino**

**Carlos M. SANTOYO**

La polémica en torno al campeonato provincial de aficionados celebrado el pasado domingo en Palencia, organizado por el C.C. San Antonio, se ha despejado. Al menos de momento.

Como recordarán, a los jueces se les estropearon los cassettes en los que graban habitualmente el orden de llegada de los corredores confeccionando en consecuencia la clasificación ex-aequo atendiendo a los dorsales al memorizar tan solo los correspondientes a los dos primeros. El problema, obviamente, se centró en la adjudicación de ese título al asegurar Jesús Alonso (Muebles de Cocina Danisa) y Fernando Rodríguez (Esmaltina-Amor-Hercos) que ellos eran los ganadores. Total, que los árbitros declararon el premio desierto al no llegar a un acuerdo corredores y directores implicados en el correspondiente careo.

La Unión Ciclista Palencia, a la que pertenece el Esmaltina-Amor-Hercos, se ha preocupado de buscar pruebas que ratificaran el triunfo de su corredor Fernando Rodríguez. Roberto Alonso, su vicepresidente, visitaba el martes esta Redacción solicitanto la foto que publicábamos el lunes, pero no sirvió para aclarar la duda. Sin embargo, la de nuestro colega Manuel Brágimo, sí refleja claramente que el pupilo de Santiago Amor cruza la línea de meta por delante de Jesús Alonso. Y los jueces, reunidos anoche en la Delegación Provincial de Ciclismo para analizar la misma, han decidido proclamar campeón provincial a Fernando Rodríguez...aunque a David Nieto, director deportivo del Muebles de Cocina Danisa, no le han convencido mucho que digamos los argumentos. ¿Continuará la "movida"? Esperemos que no. El que suscribe ha visto la foto... y Fernando Rodríguez es el primer palentino.

### LOS AFICIONADOS DE ESMALTINA-AMOR-HERCOS Y MUEBLES DE COCINA DANISA, AL CAMPEONATO REGIONAL

A las cuatro de la tarde del sábado, en la localidad burgalesa de Quintanar de la Sierra, se celebrará el campeonato regional aficionado de ciclismo organizado por la Peña Estrella Azul.

La carrera contará con un durísimo recorrido y discurrirá por unas carreteras en no muy buen estado que digamos, con metas volantes en Huerta de Abajo, Regúmiel y Monterrubio de la Demanda (sprint especial).

Tomarán la salida unos 130 corredores. Tanto de los equipos de Castilla y León como de otras Comunidades, caso del PDM catalán; Saltoki de Navarra; Gulf, Santiesteban y Risko, del País Vasco y Derby de Cantabria. También cabe la posibilidad de que compita una escuadra americana que se encuentra de gira por España.

**Esmaltina-Amor-Hercos** dispondrá para esta prueba de José Ignacio Moratinos, Javier Aguado, Josito de Santiago, Lisardo Lobo, Pedro Hernández Rojo, Fernando Rodríguez, Jorge Alvarez, Jesús Diente, Alberto García y Ricardo Martín. La escuadra que dirige Santiago Amor Diego participará el domingo, en Burgos, en una contra-reloj por equipos que discurrirá por un circuito con principio y fin en el Restaurante Las Quemadas y paso por Cardeñajimeno, Carcedo de Burgos, Modúbar de San Cebrián, Los Ausines, Modúbar de la Cuesta y Carcedo de Burgos.

**Muebles de Cocina Danisa** contará para el campeonato regional con Juan Carlos Santiago, Jesús Alonso, Alejandro Caballero, Jesús Gerbolés, José Carlos Gómez Ayuso y Luis Fernando Arribas. Otros corredores del equipo que dirige David Nieto competirán ese mismo sábado en una prueba a celebrar en León. Se trata de Javier Valdueza, Lorenzo Iglesias, José Salvador y Juan Pablo Fernández Amez. Es baja José María Alvarez, que sufrió una caida en la Vuelta Ciclista a Extremadura.

En otro orden de cosas señalar que el aficionado palentino Juan Martín Zapatero, del Wigarma Ingetubo, se encuentra en la Vuelta a Orense.

### CAMPEONATO PROVINCIAL JUVENIL, EN AGUILAR DE CAMPOO

A las siete de la tarde del sábado, en Aguilar de Campoo, se disputará el campeonato provincial juvenil de ciclismo organizado por el C.C. Aguilarense. El recorrido, 68 kilómetros.

Muebles de Cocina Danisa asistirá, lógicamente, al mismo. Aunque en el momento de redactar estas líneas desconocía si acudiría su hombre fuerte, José Luis Llorente, pues pensaba correr en calidad de cedido la Vuelta al Besaya. Sí estarán en la localidad norteña Ochoa, Teodoro Fernández, Julio García, Vallejera, Caballero, Morejón, Roberto Sánchez e Ismael de la Cruz, éste la gran novedad una vez recuperado de su dolencia.

### CADETES DE SEGUNDO AÑO DE CAJASALAMANCA Y DANISA

Los cadetes de segundo año de Cajasalamanca y Danisa participan esta tarde en el XVI Trofeo de Villalón de Campos, sobre un recorrido de 70 kilómetros.

Miguel Maestro cuenta para esta prueba con Francisco Hernández, Jorge Luis Maestro, José María Díez Doce, Roberto Heras, Juan Ignacio Cetulio, Pedro García Merchán y José Antonio Martín.

David Nieto por su parte con Samuel Bustos, David Salvador, Alfonso González, Carlos Javier Rodríguez, Javier Fernández y Carlos García.

### CADETES DE PRIMER AÑO, A VENTA DE BAÑOS

Los cadetes de primer año de las escuadras anteriormente citadas correrán a partir de las 10,30 de la mañana del domingo el XXXII Trofeo San Juan de Baños en la localidad ferroviaria de Venta de Baños.

Cajasalamanca situará en línea de salida a Juan Carlos Maestro, Francisco Herrero, Félix Cuesta e Iñigo Pérez. Muebles de Cocina Danisa a José David Nieto, Alberto López y Carlos.

### CARMEN SOTO, AL CAMPEONATO DE ESPAÑA JUVENIL

Mari Cruz Soto, ex-corredora de la Sociedad Ciclista Manchón actualmente en las filas de un club vallisoletano, participará este sábado en el Campeonato de España Juvenil Femenino de Ciclismo. Se celebrará en Medina de Rioseco, dirigido también a la categoría absoluta.

La palentina ostenta actualmente el título regional de su categoría.

# Ana Isabel Alonso, a la Westathletic

Ana Isabel Alonso ha sido seleccionada por el Comité Técnico de la Federación Española de Atletismo para formar parte del equipo nacional en la Westathletic que se celebrará los días 23 y 24 de junio en la localidad austriaca de Kapfenberg. La pupila de Santiago de la Parte competirá en la prueba de 10.000 m. en la que tratará de bajar de los 33 minutos.

También el domingo se disputará en León su III Trofeo Ciudad de León en el que participarán Loli Rizo y Angelines Rodríguez en 800 y 1500 m.l.

Orlando Castro por su parte es fácil que compita en los 800 de la nocturna de Alcalá de Henares.

# Nota informativa de la Copa Internacional de la Amistad de Fútbol

## Se celebrará en Palencia

La Consejería de Cultura y Bienestar Social de la Junta de Castilla y León ha concedido, dentro del plan especial de actividades deportivas, un millón de pesetas a la organización de la Copa Internacional de la Amistad de Fútbol a disputar a primeros de julio en Palencia.

La organización por su parte ha concertado la asistencia sanitaria en los terrenos de juego con "Ambulancias Huva", que será la encargada de atender a los participantes en el mismo con la instalación de una UVI medicalizada. Asimismo ha establecido un servicio permanente de autocares con el recorrido San Lázaro-Polideportivo La Salle-San Lázaro para el desplazamiento gratuito del público que desee presenciar los encuentros. Todos se jugarán en La Salle.

Finalmente, recordar que todas las familias qu deseen alojar desinteresadamente del 8 al 15 de julio a jugadores participantes en el torneo pueden ponerse en contacto con el Club (C/ Casañé, 10) o telefonear al número 72.87.75.

M.C.D.2022

La Junta subvencionará los intereses de créditos para construir viviendas en el medio rural

# El Consejo de Gobierno invertirá 2.600 millones para la construcción de 368 viviendas

Valladolid. (Ical).

El Consejo de Gobierno de la Junta de Castilla y León, reunido ayer en Valladolid bajo la presidencia de Jesús Posada, aprobó una inversión de 2.600 millones de pesetas para la construcción de 368 viviendas de protección oficial y de promoción directa y subvencionará los intereses para su compra en el medio rural. Nuevas inversiones en carreteras salmantinas y burgalesas, un decreto para la protección del oso pardo y la incorporación a un programa europeo de apoyo a zonas mineras completa la reunión del Ejecutivo autónomo en el colegio de Asunción.

Junta de Consejeros presidida por Jesús Posada

El capítulo de la vivienda ocupó una parte importante del Consejo de Gobierno, pues también dio luz verde a un convenio de financiación de la vivienda en el medio rural, por el que 21 entidades finacieras se comprometen a conceder préstamos por un total de 6.300 millones de pesetas, a un interés del 15 por ciento anual. Las subvenciones de la Junta permitirán reducirlos al 7,5 por ciento y, en casos muy especiales, al 5 por ciento.

Las entidades de ahorro con las que se ha firmado el convenio están todas ubicadas en la Comunidad Autónoma,y en ellas se incluyen diferentes cajas rurales.

## 2000 MILLONES PARA CARRETERAS

En la reunión de los consejeros también se aprobó una partida que supera los 2.000 millones para obras incluidas en el Plan Regional de Carreteras, en esta ocasión situadas en Salamanca y Burgos.

## TRANSFORMACION DE CUENCAS MINERAS

El Consejo de Gobierno acordó la participación de Castilla y León en el programa de la CE «RECHAR» para la transformación económica de zonas mineras del carbón, que tiene previsto distribuir 840 millones de pesetas de ayuda comunitaria entre 1990 y 1993 en diferentes municipios de la Comunidad.

Esa partida económica se dedicará principalmente a carreteras y polígonos industriales, y también a incentivos a la inversión, fomento de la promoción profesional y medidas de empleo.

La ayuda comunitaria se otorga en función del número previsto de pérdidas de empleo, ya que se considera que en León y PALENCIA se suprimirán en ese periodo alrededor de cuatro mil puestos de trabajo.

## PLAN DE RECUPERACION DEL OSO PARDO

La reunión del Ejecutivo autónomo decidió también aprobar un plan de recuperación del oso pardo, que pretende incrementar el número de ejemplares de esta especie en la franja septentrional de PALENCIA y León. Para ello, establece normas complementarias para la erradicación del furtivismo, restauración del hábitat natural del oso y compensaciones socioeconómicas para los habitantes de la zona.

El plan comprende a toda la Comunidad, pero establece un régimen protector más exhaustivo en la zona considerada como «hábitat» de esa especie.

Además, exige que cualquier trazado de carreteras, montaje de líneas eléctricas, actividades turísticas, construcción de embalses y actuaciones mineras cuente con un informe favorable de la Consejería de Medio Ambiente y Ordenación del Territorio.

## PROMOCION DE LA «RUTA DE LA PLATA»

El Consejo de Gobierno de la Junta autorizó al director general de Turismo a firmar un protocolo para la promoción turística de la «Ruta de la Plata», que incluirá a las comunidades autónomas de Andalucía, Asturias, Extremadura y Castilla y León, así como al Ministerio de Transportes, Turismo y Comunicaciones.

A lo largo de la antigua calzada romana que cruzaba de norte a sur la península, ajustado ahora a la carretera nacional 630 (Gijón-Sevilla), se prevén actuaciones de promoción, señalización, comercialización y desarrollo de infraestructuras turísticas de la zona. El programa será elevado a la Comunidad Europea para su reconocimiento y potenciación, ya que estará relacionada directamente con la Exposición Universal de Sevilla de 1992.

Se acuerda reunir de nuevo la Coordinadora en defensa del ferrocarril León-Bilbao

# Ayuntamientos de Palencia, León y Burgos convocan una gran manifestación para defender la línea de FEVE

**León (ICAL).**-Representantes de 22 ayuntamientos de las provincias de Burgos, PALENCIA y León se han reunido en la localidad de Cistierna (León) para reivindicar la conservación de la línea de Ferrocarriles de Vía Estrecha (FEVE) que discurre por el norte de las tres provincias en su recorrido entre la capital leonesa y Bilbao. En la reunión, a la que asistieron también responsables de las diputaciones de León y PALENCIA así como representantes de UGT, se acordó convocar una manifestación para el próximo 7 de julio en Cistierna.

Los responsables de los 22 municipios, a los que se sumaron mediante telegrama otros 11 ayuntamientos, han decidido convocar de nuevo la desaparecida "Coordinadora por la defensa del ferrocarril hullero" que se disolvió en 1988 tras recibir la promesa del mantenimiento y modernización de la línea, promesa que, según los representantes de los pueblos del trayecto, ha sido incumplida por la empresa.

Los reunidos acordaron celebrar otra reunión la próxima semana, a la que asistirán representantes de las diputaciones de León y de PALENCIA y de los ayuntamientos de León, La Robla y Cistierna, además de los cuatro partidos políticos del arco parlamentario (PSOE, PP, CDS e IU). En la reunión se abordará la convocatoria de manifestación para el 7 de julio, con el compromiso de los ayuntamientos de promover y facilitar la asistencia de los ciudadanos de sus municipios.

## AYUDAS DEL FEDER

En la reunión se acordó presentar a la Junta un proyecto alternativo que rentabilice la línea, que supone una inversión de 3.000-6.000 millones de pesetas en los próximos años.

La coordinadora se encargará también de solicitar a la Junta de Castilla y León que tramite las ayudas de los fondos europeos del FEDER para inversiones en el mantenimiento del ferrocarril. Estos fondos ya se están invirtiendo en las líneas de vía estrecha de Asturias, según aseguraron representantes de la UGT de Asturias.

El mantenimiento y modernización de la línea León-Bilbao, junto con la carretera del eje subcantábrico, es imprescindible para el desarrollo de las zonas del trayecto, y los alcaldes y representantes de sus municipios solicitan medidas urgentes para superar el abandono que sufre desde los últimos años, en los que no se han realizado inversiones importantes.

LEON

# El alcalde Juan Morano vuelve a pedir la dimisión de Pérez Villar

Juan Morano

**Valladolid (ICAL).**-El alcalde de León, Juan Morano, reiteró ayer la petición de dimisión para el presidente del PP leonés, Miguel Pérez Villar, y la concejala del mismo partido, Dolores Otero, quien ayer volvió a romper la disciplina de voto en un pleno extraordinario que debatía, entre otros puntos, dos modificaciones presupuestarias.

Moreno declaró al término de la sesión que no tiene intención de dejar el Partido Popular ni permitirá que le echen, para añadir que no aceptaría medidas disciplinarias que partieran del presidente provincial, Pérez Villar.

En el transcurso de la sesión municipal, la concejala Dolores Otero se opuso al aumento de las subvenciones deportivas y al incremento del presupuesto de fiestas, lo que obligó al alcalde a admitir las enmiendas presentadas por la oposición. Mientras el equipo de gobierno proponía una modificación de crédito de 332 millones de pesetas, la aprobada definitivamente fue de 250 millones.

El alcalde hubo de retirar la subvención de 19 millones de pesetas que él mismo había prometido a los jugadores del Club Elosúa si el equipo ascendía de categoría. En cuanto al aumento del presupuesto de fiestas, que en principio era de 104 millones, se aprobaron 20 más y no los 32 que proponía el equipo de gobierno.

Con la actuación de Dolores Otero se agudiza aún más la crisis existente tanto en el Partido Popular como en el Ayuntamiento de León. Moreno se vio obligado ayer a aceptar la política de consenso ofrecida por el CDS al quedarse sin la mayoría de que disponía hasta ahora.

El equipo municipal de gobierno está formado por 14 concejales, del PP e independientes, frente a los 13 de la oposición, formada por PSOE, CDS y un concejal del Grupo Mixto.

M.C.D.2022

«Crystaloid Europe» fabricará sofisticados componentes electrónicos

# Posada inaugura las obras de la primera industria que se instala en el parque tecnológico de Boecillo

VALLADOLID, ICAL.

La compañía norteamericana "Crystaloid" inauguró ayer las obras de instalación de su primera fábrica europea en el Parque Tecnológico de Boecillo, próximo a Valladolid, donde su filial "Crystaloid Europe" producirá componentes electrónicos de alta gama. El presidente de la Junta, Jesús Posada, situó la primera de las plantas industriales, en las que se invertirán 1.000 millones de pesetas.

Esta empresa de alta tecnología es la primera que se instala en el parque "Las Arroyadas" de Boecillo, donde las autoridades autonómicas realizan una inversión de 1.800 millones en la infraestructura del "centro de desarrollo de alta tecnología", que ocupa una superficie de 45 hectáreas y cuenta con capacidad para acoger a un máximo de 39 empresas de tecnología avanzada.

"Crystaloid Europe" se dedicará a la fabricación de indicadores de cristal líquido, unos sofisticados componentes de alta demanda en la industria electrónica mundial. La planta de Boecillo será la única industria española que se dedique a la producción de estos elementos y una de las tres existentes en Europa. La constitución de "Crystaloid Europe" ha sido posible por el progrma de compensaciones del gigante norteamericano "McDonnell Douglas", como contrapartida a la adquisición de los aviones del proyecto FACA por el Ministerio de Defensa español, cuya gerencia de compensaciones ha gestionado esta operación.

El director general y consejero delegado de la filial española, Carlos Fernández, ha señalado en el acto que "esta empresa reune las ambiciones de un importante grupo de profesionales que se han unido para tomar parte de esta iniciativa, que marca la primera incursión totalmente española en el terreno de los componentes electrónicos avanzados".

La factoría, que ocupará una parcela de 10.000 metros cuadrados y constará de dos plantas con una superficie total de 5.139 metros cuadrados, ocupará a 132 personas en 1992. De ellos, 20 corresponden a titulados y directivos, mientras que el resto se reparte entre empleados especializados. La conclusión de las obras se ha fijado para mayo de 1991 y la fábrica comenzará a producir el septiembre del mismo año.

El parque tecnológico de "Las Arroyadas" constituye, según la Consejería de Economía de la Junta, el proyecto más importante de la historia de Castilla y León en el campo de la innovación. Un entorno natural con abundancia de árboles y zonas verdes así como con buenas comunicaciones y una infraestructura de telecomunicación con altas prestaciones constituyen el marco de un parque en el que ya han manifestado su interés por instalarse otras seis empresas de alta tecnología que invertirán 3.200 millones. La primera fase del plan de actuación urbanística ya está terminando y en octubre está previsto que comience a instalarse la empresa "Microespace", especializada en telecomunicaciones por satélite.

Los parques tecnológicos, que actualmente se están desarrollando en ocho comunidades autónomas de España, concentran actividades de alta tecnología y cuentan con un departamento universitario o instituto tecnológico con el que las empresas se puedan comunicar con fluidez. En el caso de Castilla y León, la Universidad de Valladolid se ha reservado también de forma transitoria una parcela en Boecillo y presta su colaboración para la puesta en marcha de los proyectos.

El organismo promotor en la región se denomina PRODICAL –Promotora del Desarrollo Industrial de Castilla y León–, que es una sociedad creada por la Junta con capital mixto y se dedica a la captación de socios tecnológicos de los sectores electrónico, informático e industrial que se interesen por establecerse en Castilla y León. Este organismo promotor, varias cajas de la región y numerosas empresas de la Comunidad han constituido posteriormente la Sociedad de Capital Riesgo INCRISA, que canaliza fondos hacia la inversión en la primera etapa de los proyectos empresariales.

Hasta que se resuelva el recurso de amparo interpuesto por los acusados

# El Tribunal constitucional paraliza el «caso de la construcción»

BURGOS, ICAL.

El Tribunal Constitucional, mediante un telegrama remitido a la Audiencia Provincial, ha ordenado que se suspendan todas las actuaciones penales en el denominado "caso de la construcción" de Burgos, según se informó ayer.

En este proceso aparecen como principales encausados el alcalde, José María Peña, dos tenientes de alcalde, el ex-secretario de la Corporación y el constructor Antonio Miguel Méndez Pozo.

El Tribunal Constitucional remitió el telegrama en el que ordenaba la paralización de las actuaciones penales en el "caso de la construcción" de Burgos hasta que este alto tribunal dictamine sobre el recurso de amparo interpuesto por los encausados contra la "Ley Múgica". El telegrama, a su vez, ha sido enviado al Juzgado de Instrucción número 2.

Las defensas de los encausados en el "caso de la construcción" presentaron recurso de amparo, que fue admitido a trámite. Los acusados pedían en él la anulación de las actuaciones de la Audiencia Provincial, que ordenó la apertura de juicio oral, hasta el momento procesal en que las defensas de los acusados, lo mismo que hacen la acusación y el fiscal, puedan elevar sus calificaciones, pedir el sobreseimiento, la práctica de nuevas diligencias de prueba o cualquier otra hipótesis contemplada en la Ley de enjuiciamiento.

Las defensas de los acusados argumentan que la Ley Múgica y el procedimiento de urgencia contemplado en la reforma crea indefensión en los implicados y vulnera derechos constitucionales al situar en desigualdad a las partes contendientes.

Esta decisión del Tribunal Constitucional, en opinión de distintas fuentes jurídicas, va a suponer un retraso en la resolución de este proceso.

# La oposición demuestra que el alcalde de Valladolid cobró irregularmente medio millón del Ayuntamiento

VALLADOLID, ICAL.

Bolaños

El alcalde de Valladolid, el socialista Tomás Rodríguez Bolaños, adeuda al Ayuntamiento 556.426 pesetas que cobró irregularmente, al haber utilizado en 34 ocasiones una tarjeta Visa de uso exclusivo para gastos de representación y haber cobrado después dietas por el mismo motivo, lo que supone duplicidad en el gasto, hecho calificado de "escandaloso" por la oposición. Así lo ha demostrado la Comisión de Control, Seguimiento y Vigilancia de la Contratación en el informe aprobado ayer con los votos a favor del PP, CDS e IU y en contra del PSOE, tras una investigación que ha durado ocho meses. El informe, que incorpora los realizados por la Secretaría General y la Asesoría Fiscal del Ayuntamiento, exige la devolución de las cantidades cobradas por Bolaños entre 1987 y 1989 y pide la modificación del reglamento sobre percepción de dietas y gastos de representación. Tras comprobarse el "escándalo de las dietas dobles", el Partido Popular volvió a pedir la dimisión del alcalde y el CDS anunció que no descarta la moción de censura cuando la debata en el seno del grupo municipal. Izquierda Unida anunció que no apoyará esta actitud.

Para el presidente de la Comisión, el centrista Rafael Verdugo, el hecho de que Rodríguez Bolaños haya cobrado dos veces por el mismo concepto es "absolutamente impresentable, incorrecto e irregular".

Según el informe, el alcalde también ha cometido otros nueve casos de duplicidad en el gasto público en el primer semestre del 87, cuando presidía la anterior Corporación. Además, se ha comprobado la existencia de otras irregularidades, "más concretas y parciales pero no menos importantes", según el informe. Como ejemplo, el pagar un restaurante en Valladolid con la tarjeta de crédito, pagar hotel en Madrid con la misma tarjeta y, el mismo día, cobrar la dieta completa por alojamiento y manutención. O también, cobrar dieta completa correspondiente a estancia en el extranjero y pagar, el mismo día, hotel en Madrid con su tarjeta de crédito.

# RENFE realiza inversiones de 10.000 millones en mejorar la infraestructura viaria de Castilla y León

RENFE realiza en la actualidad inversiones que rondan los 10.000 millones de pesetas en mejorar el estado de la red viaria de la comunidad de Castilla y León, según datos que adelantaron directores y gerentes de las diferentes zonas con ámbito en la región reunidos en Burgos con el delegado del Gobierno en la comunidad autónoma, Arsenio Lope Huerta.

Las inversiones que se están realizando en la mejora del trazado, en estaciones y equipamiento de RENFE en la región se elevan a 10.000 millones de pesetas, con lo que se pretende mejorar los servicios ferroviarios que atraviesan la comunidad para adaptarlos a las exigencias de los usuarios.

De los 10.000 millones de inversión, **Palencia**, con importantes nudos de interconexión ferroviaria, se llevará 3.000 millones, ocupando el primer puesto en el reparto de inversiones. Detrás de **Palencia** se sitúa Salamanca y Valladolid, con inversiones de unos 2.000 millones de pesetas, en obras de modernización del trazado y en la informatización de la estación de Valladolid.

En la provincia de León se están realizando obras de mejora por valor de 1.000 millones de pesetas, al igual que en Avila. Las inversiones se completan con otras cantidades menores en Burgos, Segovia, Zamora y Soria.

M.C.D.2022

# Los Reyes en Italia

## Dialogaron con el presidente Cossiga sobre la actualidad internacional

Doña Sofía y Don Juan Carlos

VERONA, EFE.

Los Reyes de España don Juan Carlos y doña Sofía se entrevistaron ayer durante 45 minutos, en el Palacio Sacaligero, sede del Gobierno Provincial de Verona, con Francesco Cossiga, presidente de la República de Italia.

En la entrevista, ambos Jefes de Estado hablaron sobre la actualidad política internacional, asuntos de interés para ambos países y el Mundial de Fútbol Italia-90.

Los soberanos españoles almorzaron con Cossiga y Giulio Andreotti, primer ministro de Italia.

Antes de ingresar en el palacio, del siglo XIV, la Reina doña Sofía respondió a los saludos de un grupo de españoles, que agitaban banderas del país.

Al ágape, ofrecido por el gobernador de Verona, Giusseppe Maggiore, asistieron, también Inocencio Arias, subsecretario de Asuntos Exteriores, Javier Gómez Navarro, secretario de Estado para el Deporte, Emilio Menéndez del Valle, embajador de España en Italia, y Sabino Fernández Campo y José Joaquín Puig de la Bellacasa, jefe y secretario general de la Casa Real, respectivamente.

El tenor madrileño Plácido Domingo, que había presenciado los dos encuentros anteriores disputados por la selección española en Udine, contra Uruguay y Corea del sur, también asistió a la comida como invitado especial.

Por parte italiana, asistieron el subsecretario de exteriores, Claudio Vitalone, el presidente de la región Veneto, Franco Cremonese, y el alcalde de Verona, Gabriele Sboarina.

Durante el almuerzo los dos jefes de Estado departieron sobre la historia y cultura de ambos países y mencionaron la belleza del monasterio extremeño de Yuste, lugar donde se retiró hasta el final de sus días Carlos I.

Giusseppe Maggiore regaló a los reyes españoles dos libros sobre la pintura y arquitectura de Verona y expresó a Efe su deseo de que volvieran a visitar esta ciudad italiana.

La Reina vestía traje de chaqueta beige y el monarca hispano lucía en su solapa una insignia del muñeco articulado "Ciao", emblema oficial de la Copa del Mundo de Italia-90. El almuerzo consistió en un arroz con setas, lubina con guarnición y frambuesas.

Los Reyes, acompañados de Andreotti, asistieron al partido España-Bélgica, y a su término saludaron a la selección nacional de Luis Suárez.

Don Juan Carlos y doña Sofía regresaron a España en avión después de la mencionada reunión con los jugadores hispanos y fueron despedidos en el aeropuerto Villafranca de Verona con los mismos honores militares que les fueron dispensados a su llegada a las 11.06 gmt.

## Le entregó balas de «la contra»

# El ministro nicaragüense del Interior visita a Ordóñez

Fernández Ordóñez

MADRID, EFE.

El ministro del Interior de Nicaragua, Carlos Hurtado, entregó ayer al ministro de Asuntos Exteriores español, Francisco Fernández Ordóñez, una caja de balas de la "contra" nicaragüense, como "reconocimiento simbólico a la contribución española al proceso de paz" en la zona.

Carlos Hurtado, que departió unos minutos con Ordóñez en el Palacio de Santa Cruz, manifestó que las balas pertenecían al "fusil que cargaba el comandante Gavilán, que será entregado al presidente del Gobierno español, Felipe González, como regalo de la presidenta Violeta Chamorro".

Hurtado subrayó que el fusil, un AK-47 de fabricación coreana, que depositó en el Ministerio de Defensa, es "un reconocimiento al apoyo del Gobierno español y su contribución al proceso de paz nicaragüense y en Centroamérica a través del grupo de observación de Naciones Unidas (ONUCA)".

El ministro del Interior declaró al término del acto que Nicaragua "atraviesa un difícil tránsito hacia la democracia y hacia un régimen económico que permita la subsistencia digna para todos los nicaragüenses".

"Una vez solucionado el problema de la guerra", dijo Hurtado, "tenemos que resolver el de la economía" y valoró positivamente "el trabajo serio y responsable del Partido Sandinista como partido de oposición".

Consideró también que la guerrilla "está para todos los efectos virtualmente desmovilizada" y agregó que "ahora podrán quedar unos 800 hombres armados, que están desarticulados, y ya no representan un problema desde el punto de vista político y militar, sino de otro orden, y así hacemos un esfuerzo por terminar el desarme de esta gente".

M.C.D.2022

Decidido a dimitir, si los electores estuvieren descontentos

# Villapalos tomó posesión del Rectorado de la Complutense

MADRID, EFE.

Gustavo Villapalos tomó ayer posesión del cargo de rector de la Universidad Complutense de Madrid, puesto que ya desempeñó durante dos años y medio, y aseguró que si el claustro que le eligió estuviese descontento con su gestión lo dejaría inmediatamente.

Villapalos presentó su dimisión después de las últimas elecciones al claustro de la Complutense, celebradas hace dos meses, por considerar que era mejor unificar las elecciones al claustro y al rectorado.

El rector fue elegido en las elecciones celebradas el pasado 5 de junio, en las que obtuvo el 82 por ciento de votos favorables, de una participación del 92 por ciento.

Según Villapalos, el porcentaje de votos favorables obtenido en las elecciones significa que cuenta con el respaldo suficiente para apoyar la función de la Universidad en la sociedad.

Aseguró el rector que dos años y medio al frente del cargo no le han llevado al deseo de abandonar, sino a continuar con el mismo estusiasmo, pero que para lograr un futuro prometedor de la Universidad es necesario el apoyo de todos. "Ninguna acción individual –comentó– puede sacar adelante un centro con más de 130.000 alumnos".

Gustavo Villapalos manifestó que en el Gobierno de la Universidad es necesario el consenso de todos y que no hay sectores más o menos favorecidos y que sólo se marginan los que quieren hacerlo. "Aliento la enorme esperanza de que podamos crear un ámbito de entendimiento", agregó.

El rector aseguró que no era representante de ninguna parte del claustro y que no iba a recibir directrices desde fuera. "Todos los que lo merezcan estarán en el Gobierno de la Universidad, y es bueno que en él estén representados todos los sectores universitarios", matizó.

Recordó que en su toma de posesión anterior dijo que hacía falta recuperar el orgullo de ser complutense y señaló que "creo que lo hemos recuperado, por el número de profesores que quieren venir aquí y también el número de alumnos, aunque en este último caso la vertiente negativa sea la masificación", destacó.

Dijo también que le parece positiva la petición de las centrales sindicales de que hubiese alguien en el rectorado, fuera de gerencia, encargado de los temas de carácter sindical.

Gustavo Villapalos acometerá inmediatamente la renovación del equipo rectoral, para el que, matizó, el único requisito es la valía, pertenezcan a donde pertenezcan.

Elecciones andaluzas

# «VOTA... Y BAÑATE»

SEVILLA, EFE.

Los principales candidatos a las elecciones andaluzas del sábado concluyeron ayer la campaña con llamamientos para que la gente acuda a votar y con una valoración diferente sobre el debate llevado a cabo en las dos últimas semanas.

El PSOE y el PP han estimado que la campaña fue buena, mientras que Izquierda Unida acusó a los socialistas de "haber diseñado una campaña sin electricidad política en la calle" y los andalucistas dijeron que se han visto obligados a mantener "un pulso desigual".

En sus últimas ruedas de prensa, todos los candidatos hicieron un llamamiento para que los andaluces acudan a votar y el aspirante de Izquierda Unida, Felipe Alcaraz, acuñó un posible lema: "Vota y báñate", en referencia a la jornada de playa que disfrutarán la mayoría de los andaluces aprovechando el buen tiempo.

Carlos Sanjuán, secretario general del PSOE andaluz, dijo a Efe que se sentía satisfecho de una campaña en la que su partido "ha usado la razón como arma de convencimiento", sin utilizar "el insulto o las descalificaciones".

No opinó lo mismo Felipe Alcaraz, el candidato de IU-CA, quien en rueda de prensa celebrada en Sevilla manifestó que esta campaña "ha reducido el papel político de Andalucía en el resto del Estado" y culpó al PSOE de "querer convertir la política andaluza en telonera".

El presidente nacional del PP, José María Aznar, manifestó en Torremolinos que está "muy satisfecho" de la campaña llevada a cabo por su partido para dar a conocer su programa, y reiteró su "apoyo total" al candidato a la presidencia, Gabino Puche.

Pedro Pacheco, candidato del Partido Andalucista, manifestó en su localidad natal de Jerez de la Frontera, donde es alcalde, que durante la campaña "hemos mantenido un pulso desigual, pero estoy satisfecho porque no se puede pedir más".

Por su parte, el presidente del CDS, Adolfo Suárez, declaró en Almería que algunos partidos han aprovechado la campaña para ocupar el espacio político del centro y añadió que "para ocuparlo no vale con desearlo, sino que se requiere un talante".

Vendo piso en
**SAN VICENTE DE LA BARQUERA**
Primerísima línea de playa. Salón-comedor, cocina, 2 habitaciones, garaje y trastero. Vistas al mar.
Teléfono (942) 37 27 50

EN EL CENTRO DE LA CIUDAD DISPONE DE UN
**APARCAMIENTO PUBLICO**
*75 Pts. la 1ª hora*
*50 Pts. las restantes*
**PARKING SEMINARIO**
Cardenal Almaraz, 6
(Junto al Seminario)
PALENCIA

**JUNTAS ESPAÑOLAS**
**Acto de presentación en Palencia**
Sábado 23 de junio 1990, a las 19,30 horas.
HOTEL CASTILLA LA VIEJA
Palencia
**Intervendrá:**
Jorge Cutillas.
Secretario General.
**TE ESPERAMOS**

**EN NUESTRO PERIODICO**
**Sábados**
Páginas especiales de EL CAMPO
**Lunes**
DEPORTES
**De lunes a viernes**
LA BOLSA AL DIA

**EN MOGRO, Santander,** vendo piso. Cocina, salón-comedor, baño, 2 habitaciones, terraza, garaje y trastero. Primera línea de playa. Tfno. (942) 372750.

**EN MOGRO, Santander,** vendo dúplex. Cocina, salón-comedor, baño, 2 habitaciones, chimenea, 20 m.² de terraza, garaje y trastero. Primera línea de playa. Tfno. (942) 372750.

**SEÑORITAS LIMPIEZA**
precisa
RESIDENCIA 3ª EDAD
LA MARESMA
Contrato S/S, sueldo, habitación y manutención.
Informan **93-7692911.**
CALELLA-Barcelona

**EXCMA. DIPUTACION PROVINCIAL DE PALENCIA-HOSPITAL PROVINCIAL "SAN TELMO"**
**ANUNCIO**
Se precisa la contratación de varios Médicos para la realización de sustituciones durante los meses de verano en el Hospital Provincial "San Telmo" (Servicio de Urgencias y Hogares de la Ciudad Asistencial).
Los interesados deben remitir curriculum vitae a la Dirección Técnica antes del día 27 de junio de 1990.
Palencia, 20 de junio de 1990
EL SECRETARIO GENERAL
ACCTAL

**Si de verdad quiere ayudar al Tercer Mundo...**
...Colabore con Intermón
Llámenos al (93) 301 29 36
intermón
Roger de Lluria, 15 - 08010 Barcelona

El PSOE, discrepancia de fondo

# Todos acatan la sentencia sobre los diputados de H.B.

## Los socialistas pierden la mayoría absoluta y habrá que remodelar la Cámara

**Madrid (EFE).**-La totalidad de los partidos políticos con representación en el Parlamento acataron la sentencia del Tribunal Constitucional que permite la incorporación de los cuatro diputados de HB, aunque el PSOE manifestó su "discrepancia con el fondo" de esta sentencia.

El Tribunal Constitucional dictó ayer una sentencia en la que declara válida la fórmula utilizada para acatar la Constitución por los diputados de HB, Jon Idígoras, Angel Alcalde e Itziar Aizpurúa, quienes el 4 de diciembre de 1989 añadieron al juramento habitual la frase "por imperativo legal".

De esta forma, el cuarto diputado de la coalición abertzale Iñaki Esnaola, todavía en fase de recuperación tras resultar herido en el atentado que costó la vida a Josu Muguruza, podrá asimismo acatar la Constitución con la misma fórmula utilizada por sus compañeros.

Abierta la posibilidad de incorporación de los cuatro diputados de Herri Batasuna al Congreso, el grupo socialista vuelve a perder la mayoría absoluta al quedarse con 175 diputados -justamente la mitad de la Cámara- y se plantea, según la oposición, una remodelación de la composición y presidencias de la comisiones parlamentarias.

Actualmente el PSOE mantiene la proporción de la mitad más uno en todas las Comisiones, por lo que la oposición considera necesario ahora adecuar esta mayoría a la nueva realidad de la Cámara.

La primera reacción de HB tras conocer la sentencia fue la de "no comentarla" hasta no haber estudiado todo su contenido, pero el portavoz de este grupo, Jon Idígoras, adelantó que "es una derrota clara de la intolerancia del Gobierno y del señor Pons" y que servirá para "acudir" al Parlamento a "defender los intereses del pueblo vasco".

El portavoz de HB afirmó también que la sentencia supone "una clara lección y una derrota para aquellos partidos políticos que, por cobardía o por sumisión al Gobierno, no fueron capaces de defender la democracia y la razón, y me estoy refiriendo al PNV, EA y EE".

En este sentido, el lehendakari, José Antonio Ardanza, expresó su deseo de que los diputados de HB "se incorporen a su condición plena de parlamentarios" y dijo "alegrarse" de que el TC haya dado por válida la fórmula utilizada por HB en su juramento de la Constitución.

Idígoras

Félix Pons

El presidente del Congreso Félix Pons, a quien correspondió la paternidad de la resolución para no admitir la fórmula empleada por HB, se mostró "contrariado" por la sentencia, pero recalcó su "respeto" a la misma, porque demuestra la independencia de las Instituciones.

Pons matizó que su contrariedad debería "afectar al 95 por 100 de los diputados que habían apoyado la no aceptación de fórmulas diferenciales en la formulación del acatamiento a la Constitución".

El PP, declaró que recibe "con respeto" la sentencia y "acepta", porque "viene a subrayar el carácter ficticio de la mayoría absoluta de la que ha gozado el PSOE de prestado desde las pasadas elecciones generales".

Añade el comunicado popular que desea que "el juramento prestado por los diputados de HB sea, además de válido jurídicamente, sincero respecto a su acatamiento real de la Constitución española".

En el plano político y parlamentario, para el PP "la nueva situación originada hace necesario readaptar la composición de fuerzas políticas en las comisiones del Congreso ajustándola a la realidad expresada por los ciudadanos el pasado 29 de octubre".

El CDS, a través de su portavoz parlamentario Alejandro Rebollo, indicó que la sentencia es "lógica" y "abre una vía de esperanza para que, si se sienten representantes del pueblo vasco y no de ETA, a través del diálogo se pueda conseguir la erradicación del terrorismo en España".

Izquierda Unida se mostró también satisfecha por la sentencia que, a juicio de su secretario general Pablo Castellano, "es jurídicamente muy buena y extraordinaria políticamente".

También el Partido Comunista reiteró un llamamiento a HB para que "comprenda de una vez por todas que en nuestro sistema democrático pueden defenderse con normalidad las ideas políticas y que es preciso poner fin a las acciones criminales de ETA".

Con esta misma idea se manifestó Eusko Alkartasuna al considerar que la sentencia "debe servir para que no se juegue con la democracia intentando poner decisiones que afectan al propio sistema democrático".

Según «El Correo Gallego»

# Los «capos» de la droga conocían la operación

El juez Garzón

**Santiago de Compostela (EFE).**-Cuatro presuntos narcotraficantes gallegos conocían desde noviembre que se preparaba una operación policial contra ellos, a través de la confidencia de un "topo", que desempeña un cargo importante en los tribunales de Madrid, según informó ayer "El Correo Gallego".

Según este periódico, que cita fuentes de absoluta solvencia, Sito Miñanco, Vicente Otero, Daniel Carballo y Laureano Oubiña, y tal vez Marcial Dorado, habían tenido acceso a informaciones filtradas por un magistrado confidente.

Mientras Sito Miñanco y Vicente Otero optaron por abandonar España, Carballo y Marcial Dorado continuaron en sus domicilios, convencidos de que no había pruebas contra ellos. Según fuentes jurídicas consultadas por "El Correo Gallego", la huida de Oubiña "hubiera sido un cante".

"El Correo Gallego" dice que las filtraciones llegaron también a la prensa, en concreto al propio diario santiagués y a un periódico madrileño y a otro catalán, la víspera de la operación. Ese día, las publicaciones citadas supieron que dos importantes personajes de la Judicatura y el Ministerio del Interior viajaban a Galicia para "preparar algo importante".

En la operación antidroga "Nécora", iniciada a instancias del juez de la Audiencia Nacional Baltasar Garzón, resultaron detenidos en Madrid y Galicia 18 presuntos narcotraficantes, de los que sólo uno ha sido puesto en libertad.

Hacia la una de la madrugada, el juez Garzón terminó la toma de declaraciones y levantó todas las incomunicaciones, después de una semana de interrogatorios en los que participó el narcotraficante "arrepentido" Ricardo Portabales, que presuntamente delató a los "capos".

# El catedrático que intentó cobrar a las alumnas

**Pontevedra (EFE).**-El fiscal de la Audiencia de Pontevedra mantuvo la petición de 7 años de inhabilitación, 5 meses de arresto mayor y 200.000 pesetas de multa para un catedrático de Literatura, acusado de intentar cobrar a dos alumnas a cambio de aprobarles sus exámenes.

Al término de la vista oral, el ministerio público sostuvo que el procesado, Fernando Baena del Alcázar, acusado de un delito de cohecho continuado en la comisión de un acto injusto, intentó cobrar, a través de un intermediario, 300.000 pesetas a dos estudiantes, a cambio de aprobarlas en los exámenes de septiembre de 1989.

Las tesis de la acusación fueron refrendadas durante la vista oral por la persona que actuó de intermediario, Carlos Tosar. Este indicó que las dos estudiantes, María Troitiño y María Corales, se presentaron en su domicilio de la localidad pontevedresa de Forcarei, y preguntaron por su hermano, por encargo del profesor Baena.

Al hallarse su hermano de viaje, Tosar se puso en contacto con el catedrático de Literatura, quien le solicitó que fuese a Pontevedra. Según relató, Baena le pidió que actuase de intermediario y cobrase las 300.000 pesetas a las alumnas en una cafetería de esta capital.

Tosar agregó ante el Tribunal que Baena del Alcázar hizo cuentas en una servilleta sobre el importe a solicitar y que, además, le encargó que dijese a las alumnas que en el próximo curso él mismo estaría en el Tribunal de Oposiciones para Profesores de EGB.

Las estudiantes habían alertado a las autoridades académicas y a la Policía, que montó una operación por la que se pudo detener a Baena. Un guardia civil conocido del catedrático se prestó a recoger un sobre que contenía recortes, y que simulaban dinero, en una cafetería de Pontevedra. Luego, se lo entregó a Baena en otro local, donde fue detenido.

Fernando Baena negó todos los cargos que se le imputan, y afirmó que sólo pretendía ponerse en contacto con su amigo Luis Tosar, para que le buscase trabajo a su hijo. Por ello -dijo ante el Tribunal- recomendó a las dos alumnas que hablasen con él, al ser vecinas de Forcarei, como el hermano del intermediario.

M.C.D.2022

Sustituye a Dámaso Alonso

# Rodríguez Adrados nuevo académico de la lengua

**Madrid (EFE).**-El filólogo Francisco Rodríguez Adrados, elegido ayer para ocupar el "sillón d" de la Real Academia de la Lengua, dijo a EFE que "este sillón perteneció a Dámaso Alonso y ahora me corresponde continuar la labor de un gran maestro, por lo que mi primera reacción es de responsabilidad".

"Aunque ocupar el sillón de Dámaso Alonso es sólo una coincidencia, me llena de satisfacción y me obliga a intentar trabajar en la Academia con más dedicación", añadió.

El académico Rodríguez Adrados, licenciado en Filología Clásica por la Universidad de Salamanca y doctor por la de Madrid, manifestó que su aportación más significativa a la Academia se realizará en los campos de la lexicografía y la semántica.

El profesor Rodríguez Adrados fue propuesto el pasado mes de mayo por los académicos Emilio Lorenzo, Antonio Buero Vallejo y Julio Caro Baroja.

"Mis proyectos más inmediatos, además de la preparación de un tratado general sobre el lenguaje, son dos trabajos, una sintaxis del griego antiguo y una traducción de textos de Eurípides", agregó.

Rodríguez Adrados, que fue aspirante el año pasado al "sillón c" de la Academia para el que fue elegido el ensayista Ricardo Gullón, optaba el cargo junto con el filólogo Alvaro Galmés.

El nuevo académico, nacido en Salamanca en 1922, ha publicado más de 30 libros sobre literatura y filología griega antigua, lingüística indoeuropea y lingüística general.

«Filtración» en los exámenes de funcionarios

# HB acusa al PNV y al PSOE de «enchufismo»

**Vitoria (EFE).**-El miembro de la Mesa Nacional de HB y parlamentario vasco Iñaki Ruiz de Pinedo acusó al PNV y al PSOE de seguir una estrategia de "favoritismo y enchufismo" en la selección de los funcionarios en la Administración Vasca.

Según HB, el Gobierno Vasco en las oposiciones "objetivamente pone los medios para que se dé el enchufe, porque no garantiza el secreto de los exámenes", y considera que "las filtraciones favorecen a las personas situadas en los entornos políticos del PNV y del PSOE".

La decisión del Departamento de Presidencia y Justicia de repetir una de las pruebas de acceso a la Administración Vasca, realizada por 2.000 aspirantes a auxiliares administrativos, tras anular el anterior ejercicio, para HB significa "el reconocimiento por parte del Gobierno, de que hay un examen que estaba filtrado".

HB denunció la pasada semana la filtración de este examen, y sus dirigentes depositaron el martes pasado por la mañana ante notario dicho examen. Esa misma tarde, este test fue efectivamente el utilizado en los exámenes, mientras que al día siguiente HB depositó ante el mismo notario otros dos exámenes más de los que se han celebrado estos días.

El caso ha dado lugar a dos denuncias judiciales: una, del Gobierno de Vitoria contra el miembro de la Mesa Nacional, de HB Julen Aginako y el también afiliado de HB Mikel Arizaleta, como posibles cómplices de un delito de daños, y otra de HB en la que se considera que pueden haberse dado los delitos de violación de secreto y cohecho.

Aginako pidió al Gobierno que investigase internamente, en vez de denunciarles a ellos, "lo que no tiene sentido", y añadió que "el consejero Guevara sabe muy bien que ningún miembro de HB ni afín ha podido tener acceso a ese examen que se ha demostrado que estaba filtrado".

Según Aginako, el examen les llegó a través de una persona que se presentó el martes por la mañana en la sede de HB en Bilbao, sobre la que no quisieron dar datos debido al procedimiento judicial abierto.

**EL GOBIERNO VASCO "DESEA MEDIRSE" EN EL PARLAMENTO CON LOS ELECTOS DE HB**

**Vitoria (EFE).**-El Gobierno Vasco ha ratificado su sospecha de complicidad hacia dirigentes de HB en la filtración de un examen de acceso a la Administración y animó a esta coalición a que presente alguna iniciativa en el Parlamento Vasco, al "estar deseando poder medirse" en la tribuna con los electos de HB.

El miembro de la Mesa Nacional de HB Julen Aginako y el concejal del Ayuntamiento de Bilbao por esta coalición Mikel Arizaleta denunciaron la semana pasada la filtración de un examen de oposiciones a la Administración pública, por lo que presentaron una denuncia por violación de secreto y cohecho.

Por su parte, el Gobierno Vasco presentó el martes otra denuncia contra los mencionados dirigentes abertzales por su posible complicidad en la filtración de las pruebas.

Aginako pidió al Gobierno autónomo que investigase internamente, en vez de denunciarles a ellos, "lo que no tiene sentido", y añadió que "el consejero Guevara sabe muy bien que ningún miembro de HB ni afín a HB ha podido tener acceso a ese examen que se ha demostrado que estaba filtrado".

A este respecto, el Ejecutivo autónomo sostiene que HB "demuestra cada día más un interés partidista y electoralista en este tema" y "aconseja" a este partido a que, "en vez de caer en la demagogia más fácil, hablando de enchufismo y corrupción, colabore en la investigación de esta filtración y demuestre su disposición a encontrar al responsable".

"Esta coalición sigue sin justificar su sospechosa actuación en la filtración de un examen, ni por qué no pusieron en conocimiento de los tribunales la información en su poder, antes de que la prueba se celebrara y haber evitado así el daño y perjuicio a los opositores y a las instituciones", concluye el Departamento de Presidencia del Gobierno autónomo.

Por último, el Ejecutivo recuerda que en el proceso selectivo de las pruebas han intervenido personas ajenas a la Administración, "alguna de ellas bien cercana a la propia coalición".

**AUTOCAR DIARIO**

a partir del día 25 de junio, Salamanca - Santander, con parada en Herrera de Pisuerga.

Información en Estación de Autobuses. Taquilla nº 19.

Teléfono 74 27 55

LOS TOROS

# Oreja para los tres novilleros en Alicante

## «Espartaco» triunfador de la feria «San Juan 89»

**Alicante (EFE).**-Una oreja cada uno cortaron los 3 novilleros actuantes ayer en el tercer festejo del ciclo de las Hogueras de San Juan celebrado en Alicante.

Se lidiaron 5 novillos de Sayalero y Bandrés, terciados, flojos pero nobles y boyantes, y uno de Sánchez Arjona, corrido en cuarto lugar, que igualmente resultó manejable.

LUIS JOSE AMADOR, una oreja y vuelta tras un aviso.

JUAN SERRANO "FINITO DE CORDOBA", aplausos y una oreja.

JESUS JANEIRO "JESULIN DE UBRIQUE", una oreja y vuelta.

La plaza registró menos de media entrada en tarde calurosa.

**"ESPARTACO" TROFEO "FERIA SAN JUAN 89"**

**Alicante (EFE).**-El matador de toros Juan Antonio Ruiz "Espartaco" recibió el Trofeo Agencia EFE de Alicante, que le acredita como triunfador de las corridas de la Feria de las Hogueras de San Juan de 1989.

Espartaco

El trofeo fue entregado por el alcalde de la ciudad. Jesús Montesinos destacó que "el trofeo de la Agencia EFE, que se venía concediendo desde hace 12 años en Valencia, se amplió el año pasado a las ferias de la Magdalena de Castellón y las Hogueras de San Juan de Alicante".

José Luis Lassaletta, al entregar el trofeo, resaltó el prestigio de este premio, cuyo jurado está integrado por los críticos e informadores taurinos de los medios de comunicación social de Alicante.

Juan Antonio Ruiz "Espartaco" dio las gracias por el galardón que se le entregaba e hizo votos para hacerse acreedor de futuros premios de esta importancia.

**FESTEJOS PARA LA FERIA DE SAN JAIME**

**Valencia (EFE).**-Ocho festejos taurinos, desglosados en 4 corridas de toros, una de rejones y 3 novilladas con picadores, componen la Feria Taurina de San Jaime, cuyos carteles han sido dados a conocer ayer por la gerencia de Valencia Taurina, S. A.

Las combinaciones son las siguientes:

Día 21 de julio: Novillos de Luis Algarra para Manuel Caballero, Jesús Janeiro "Jesulín de Ubrique" y Paco Senda.

Día 22 de julio: Toros de El Chaparral para los rejoneadores Curro Bedoya, Antonio Correas, Ginés Cartagena y César de la Fuente.

Día 23 de julio: Novillos de Cetrina para Juan Pedro Galán, Jorge Mazcuñan y Angel de la Rosa.

Día 24 de julio: Desencajonada.

Día 25 de julio: Novillos de Peralta para Víctor Manuel Blázquez, Jesús Janeiro "Jesulín de Ubrique" y Paco Senda.

Día 26 de julio: Toros de Antonio Pérez para José Antonio Campuzano, José Nelo "Morenito de Maracay" y César Rincón.

Día 27 de julio: Toros de la Cardenilla para Roberto Domínguez, Juan Antonio Ruiz "Espartaco" y Miguel Báez "Litri".

Día 28 de julio: Toros de Francisco Galache para Roberto Domínguez, Vicente Ruiz "El Soro" y Enrique Ponce.

Día 29 de julio: Toros de Sancho Dávila para Vicente Ruiz "El Soro", José Miguel Arroyo "Joselito" y Fernando Lozano.

**IBERDUERO-PALENCIA**

Informa que en el día que se indica se cortará el servicio de energía eléctrica a las siguientes instalaciones:

DIA 25-06-1990 LUNES:
DE 9 A 13 HORAS:

Afectará a los centros de transformación de propiedad particular Matanzas en Cordovilla, Sendino en Valbuena y San Cebrián de Buenamadre

El horario es aproximado. – Se ruegan disculpas.

Palencia, 22 de junio de 1990

M.C.D.2022

IRAN

# Conmoción por la tragedia y petición de ayuda

Teherán, EFE.

La magnitud de la tragedia de la cadena de terremotos que ha asolado el noroeste de Irán, con una cifra de muertos que podría ascender a 30.000, ha conmocionado al país, cuyas autoridades han hecho un llamamiento al mundo para que ayude a las decenas de miles de heridos y supervivientes sin hogar.

Las autoridades y los medios de prensa del país no se ponen de acuerdo sobre el recuento de víctimas, aunque todos señalan que estas aumentarán con el paso de las horas.

Los Estados Unidos, el Reino Unido e Irak, tres países cuyos gobiernos mantienen serias diferencias con la República Islámica, se han apresurado a ofrecer su asistencia desinteresada en tan graves circunstancias, como han hecho también las Naciones Unidas y la Comunidad Europea.

AYUDAS

El Gobierno francés ha enviado hoy un avión especial con expertos en seguridad civil, veinte de ellos médicos, y con diecicho perros entrenados para detectar a las víctimas entre los escombros.

La Comunidad Europea ha concedido más de un millón de dólares de ayuda y el presidente de Irak, Saddam Husein, en una carta enviada hoy a su homólogo iraní, Akbar Hachemi Rafsanyani, ha ofrecido «cualquier tipo de ayuda» que Irán pueda necesitar para socorrer a las víctimas.

Fuentes del Ministerio iraní de Asuntos Exteriores en Teherán dijeron a Efe que «Irán agradece este gesto en los momentos difíciles que atraviesa».

Las imágenes retransmitidas por la televisión iraní y las informaciones procedentes de la zona dieron cuenta de una destrucción sin precedentes, que constituye un gran golpe para Irán en momentos en que trataba de recuperarse de diez años de guerra con Irak.

DIFICULTADES

Las autoridades iraníes, que calificaron el terromoto de «tragedia horrible», tienen grandes dificultades para organizar la ayuda en las regiones del siniestro por el deterioro que han sufrido las líneas de comunicación.

Ciudades y pueblos enteros han quedado reducidos a escombros, especialmente en las dos provincias más afectadas por los terremotos, Gilan y Zanjan.

Miles de supervivientes sin hogar esperan la atención médica y los suministros de mantas y alimentos. Esta mañana se enviaron treinta toneladas de alimentos, medicamentos y ropa.

Centenares de personas se encuentran todavía atrapados entre los escombros,aunque se ignora si aún viven.

Los heridos continúan siendo trasladados en avión y helicópteros a Teherán y otras grandes ciudades, ya que las carreteras continúan cortadas, lo que entorpece el avance de las labores de rescate.

En las últimas veinticuatro horas han sido trasladados seis mil heridos en condiciones críticas.

El aprovisionamiento de agua es difícil y las zonas afectadas se han quedado sin electricidad.

# El hermano de Ceaucescu, condenado a quince años

**BUCAREST (RUMANIA).-El presidente de Rumanía Ion Iliescu (izquierda) y el Primer Ministro del país, Petre Roman saludan a sus seguidores tras la ceremonia de toma de posesión de Iliescu como nuevo presidente rumano.-(EFE REUTER)**

Bucarest, EFE.

Nicolae Andruta Ceaucescu, hermano del anterior jefe del Estado rumano, fue condenado ayer por el Tribunal Supremo de Rumanía a quince años de prisión y degradación militar.

Ceaucescu fue inculpado por delito de homicidio, instigación a la ejecución y al genocidio, así como de tenencia ilícita de armas.

El ex-jefe de la Escuela de Oficiales de la «Securitate», antigua policía militar rumana, de Baneasa, situada en los extrarradios de Bucarest, participó en la represión de la revolución popular del pasado mes de diciembre e intentó suicidarse en varias ocasiones ante la caída del régimen del «conducator».

El proceso contra Nicolae Andruta, cuya última sesión debía haberse celebrado el pasado día 13 de junio, fue pospuesta para ayer, debido a las manifestaciones que tuvieron lugar en la citada fecha.

Durante el juicio fueron propuestas dos sentencias condenatorias: una, de diez años de cárcel por homicidio y, otra de ocho años por instigación y tenencia ilícita de armas.

El Tribunal optó por la primera sentencia, a la que sumó cinco años de condena por el conjunto de los cargos.

Nicolae Andruta Ceaucescu podrá recurrir la sentencia dictada por el Tribunal Supremo de Rumanía en un plazo máximo de diez días.

NUEVA YORK

# Las llaves de la ciudad para Nelson Mandela

**NUEVA YORK.-Nelson Mandela (iz), acompañado de su esposa, muestra las llaves de la ciudad de Nueva York que le fueron entregadas por el alcalde de esta ciudad David Dinkins (d). Mandela se encuentra en los Estados Unidos para fomentar la lucha contra la apartheid.-(TELEFOTO EFE/Reuter)**

ALEMANIA FEDERAL

# El Parlamento aprobó la unión monetaria, social y económica con la RDA

Berlín, EFE.

El Parlamento de la RDA aprobó ayer el tratado de unión monetaria, económico y social entre las dos Alemanias, que marca el primer paso hacia la unificación alemana.

El acuerdo fue ratificado con 802 votos a favor, 82 en contra, y una abstención, lográndose así la mayoría de tres cuartos que exige la ley para la aprobación de este tipo de acuerdos.

Con este voto, el acuerdo firmado el pasado 18 de mayo en Bonn por los Gobiernos de las dos Alemanias tiene fuerza de ley en la República Democrática Alemana (RDA).

El tratado debía ser aprobado ayer por los Parlamentos de las dos Alemanias a la vez que una declaración idéntica sobre la inviolabilidad de la frontera germano-polaca. Esta declaración fue aprobada en Berlín con seis votos en contra y 18 abstenciones.

Tan sólo el Partido del Socialismo Democrático (PDS, antiguo comunista) y el grupo ciudadano Alianza 90- los Verdes rechazaron el tratado en el debate que precedió el voto.

El acuerdo de unión monetaria, económica y social entrará en vigor el 1 de julio y a partir de ese día el marco occidental será la moneda oficial en la RDA, y el «Bundesbank» de la RFA (banco central) determinará con el Gobierno germano oriental la política monetaria de Alemania del Este.

La aplicación del acuerdo implica también una adecuación de la legislación germano oriental a la de Alemania Federal en los ámbitos bancario, fiscal, empresarial, social y del trabajo.

En las últimas semanas, el Parlamento de la RDA se ha enfrentado a un enorme trabajo para preparar las nuevas leyes que permitirán el funcionamiento de la unión, lo que ha sido criticado por los partidos de oposición, que se quejan de que la Cámara no ha tenido tiempo de examinar las leyes que se le presentan.

El texto del tratado califica este acuerdo de primer paso hacia la unidad estatal de las dos república alemanas actuales y declara la intención de los dos gobiernos de mejorar las condiciones de vida en la RDA gracias a la introducción de una economía de mercado y de estructuras federativas.

M.C.D.2022

| ACCIONES | | Anterior | Hoy |
|---|---|---|---|
| **BANCOS** | | | |
| Bilbao-Vizcaya | M | C 3.000 | C 3.050 |
| « | B | - | - |
| « | BI | - | - |
| « | V | - | - |
| Andalucía | M | C 8.250 | C 8.200 |
| Atlántico | M | C 3.230 | C 3.250 |
| Bankinter | M | C 8.120 | C 8.350 |
| Bankoa | BI | 386 | 386 |
| Barclays Bank | M | 309 | 309 |
| B. N. P. España | M | 239 | 239 |
| Castilla | M | 5.715 | 5.715 |
| Catalana | B | 517 | 517 |
| Central | M | C 4.815 | C 4.895 |
| « | B | - | - |
| « | BI | - | - |
| « | V | - | - |
| Com. Español | M | - | - |
| Com. Trasatlántico | B | - | - |
| Cto. Balear | M | 550 | 550 |
| Español Crédito | M | C 3.670 | C 3.655 |
| « | B | - | - |
| « | B | - | - |
| « | V | - | - |
| Exterior | M | C 3.365 | C 3.370 |
| « | B | - | - |
| « | BI | - | - |
| « | V | - | - |
| Fomento | M | C 1.860 | C 1.820 |
| Galicia | M | 1.095 | 1.095 |
| Guipuzcoano | M | 825 | - |
| « | BI | 804 | - |
| Herrero | M | C 4.120 | C 4.125 |
| Hispano | M | C 3.005 | C - |
| « | B | - | - |
| « | BI | - | - |
| « | V | - | - |
| Pastor | M | C 6.900 | C 6.910 |
| « | B | - | - |
| « | BI | - | - |
| « | V | - | - |
| Popular | M | C 8.910 | C 8.910 |
| « | B | - | - |
| « | BI | - | - |
| « | V | - | - |
| Progreso | M | C 3.000 | C 2.995 |
| Santander | M | C 4.720 | C 4.830 |
| « | B | - | - |
| « | BI | - | - |
| « | V | - | - |
| Valencia | M | C 1.700 | C 1.700 |
| « | V | - | - |
| Vasconia | M | 750 | 750 |
| Zaragozano | M | 616 | 621 |
| « | B | 630 | - |
| « | BI | 600 | - |
| « | V | - | - |
| **SEGUROS** | | | |
| Aurora-Polar | BI | - | - |
| Bilbao | BI | - | 202 |
| Corp. Mapfre | M | C 8.130 | C 8.130 |
| Reunión | V | 215 | 215 |
| Unión Fénix | M | C 8.880 | C 8.910 |
| **INV. MOBILIARIAS/FINANCIERAS** | | | |
| Cartinbao | M | - | 304 |
| Figranvisa | M | - | - |
| Finsa | M | - | - |
| Bansaliber | M | 1.075 | 1.075 |
| Carmosa | M | 1.489 | 1.475 |
| Cartex | M | 210 | 210 |
| Cartisa | M | 1.325 | - |
| Ceivasa | M | 1.248 | - |
| Cofir | M | C 3.260 | C 3.245 |
| Corp. Alba | M | C 8.030 | C 7.980 |
| Esp. Inversiones | M | D. 375 | - |
| Fibansa | M | - | - |
| Fintisa | M | 875 | - |
| Fiponsa | M | 1.190 | 1.190 |
| Gral. Inversiones | M | 1.545 | 1.545 |
| Gesinval Europa | M | 217 | 222 |
| Gesinval Ibérica | M | 217 | 222 |
| Herrero | M | - | - |
| Inbazasa | M | 310 | - |
| Inburesa | M | 69 | 69 |
| Intra | BI | 360 | 360 |
| Invatisa | M | 1.330 | - |
| Invercogui | BI | - | - |
| Inverpastor | M | 170 | D. 171 |
| Mobinter | M | 180 | 180 |
| Norvasa | M | D. 910 | 910 |
| Pratisa | M | 1.150 | - |
| Rentisa | M | 1.260 | - |
| Unión Europea | M | 300 | - |

| ACCIONES | | Anterior | Hoy |
|---|---|---|---|
| **ALIMENTACION** | | | |
| Savin | M | 480 | - |
| « | BI | - | - |
| El Aguila | M | 330 | 330 |
| Bodegas Bilbaínas | BI | - | - |
| Corp. Alimentaria | M | 198 | 198 |
| Damm | B | 1.120 | 1.105 |
| Ebro | M | C 3.500 | C 3.470 |
| Elosua | M | - | - |
| Garavilla | BI | X | 465 |
| Gral. Azucarera | M | C 7.560 | C 7.500 |
| Ind. Agrícolas | B | 1.345 | 1.340 |
| Koipe | M | C 4.800 | C 5.000 |
| Pebsa | M | 91 | 92 |
| Tabacalera | M | C 3,910 | C 3.930 |
| Uniasa | M | C 3.770 | C 3.790 |
| Unión Cervera | M | 78 | 78,875 |
| Viscofán | M | C 2.950 | C 2.935 |
| **ELECTRICAS** | | | |
| Cantábrico | M | C 1.765 | C 1.770 |
| Cataluña | B | C 414 | C 420 |
| Endesa | M | C 2.415 | C 2.470 |
| Española | M | C 534 | C 539 |
| « | B | - | - |
| « | BI | - | - |
| « | V | - | - |
| Fecsa | M | - | - |
| « | B | C 634 | C 647 |
| « | B | - | - |
| « | V | - | - |
| Gesa | M | C 3.225 | C 3.255 |
| Iberduero | M | C 670 | C 682 |
| « | B | - | - |
| « | BI | - | - |
| « | V | - | - |
| Nansa | M | C 6.860 | C 6.860 |
| Reunidas | M | C 877 | C 895 |
| Ribagorzana | B | C 1.615 | C 1.615 |
| Sevillana | M | C 607 | C 618 |
| « | B | - | - |
| « | BI | - | - |
| « | V | - | - |
| U. E. Fenosa | M | C 540 | C 548 |
| « | B | - | - |
| « | BI | - | - |
| « | V | - | - |
| Viesgo | M | C 3.080 | C 3.080 |
| **SIDEROMETALURGICAS** | | | |
| Acenor | BI | - | 106 |
| Acerinox | M | 970 | 970 |
| Acumulad. Tudor | M | C 1.455 | C 1.530 |
| Aforasa | M | 259 | 259 |
| Altos Hornos | M | C 454 | C 455 |
| « | B | - | - |
| « | BI | - | - |
| Amper | M | C 1.950 | C 1.965 |
| Asturiana Zinc | M | 940 | 950 |
| Auxiliar FF. CC. | M | 900 | 890 |
| Bendix España | M | 475 | 475 |
| Cerrajera | BI | - | 220 |
| Ceselsa | M | 345 | 347 |
| Citröen Hispania | M | 1.050 | - |
| Coto Cortés | M | 511 | 515 |
| Duro Felguera | M | C 1.560 | C 1.560 |
| Española Zinc | M | 2.500 | 2.460 |
| Fasa Renault | M | - | 490 |
| IB-MEI | M | 410 | 405 |
| Imisa | M | - | - |
| Jumberca | B | 175 | 175 |
| Macosa | M | C 810 | C 807 |
| Nissan Mot. Ibérica | M | C 845 | C 835 |
| « | B | - | - |
| Nueva Montaña | M | C 360 | C 356 |
| Ponferrada | M | 81 | 79,25 |
| Santana | M | 179 | 185 |
| Sistemas AF | M | 950 | - |
| Tormaleo | M | - | - |
| Tubacex | M | C 990 | C 979 |
| « | BI | - | - |
| Tycsa | M | - | - |
| Zardoya Otis | M | C 11.650 | C 11.750 |
| **QUIMICAS** | | | |
| Aragonesas | M | C 1.800 | C 1.780 |
| « | B | - | - |
| Carburos | B | C 7.510 | C 7.500 |
| Cross | M | C 1.500 | C 1.460 |
| « | B | - | - |
| Ence | M | C 3.650 | C 3.650 |
| Explosivos | M | - | - |
| « | B | - | - |
| « | BI | - | - |
| Faes | BI | 1.500 | 1.495 |
| Fosforera | M | - | 351 |

| ACCIONES | | Anterior | Hoy |
|---|---|---|---|
| **QUIMICAS** | | | |
| European Paper | B | 84 | 85 |
| Nicas | BI | - | 79 |
| Oxígeno | M | 900 | - |
| Papelera Esp. | M | C 660 | C 650 |
| « | BI | - | - |
| Papelera Navarra | M | 105 | - |
| Petróleos | M | C 2.085 | C 2.085 |
| « | B | - | - |
| « | BI | - | - |
| Petromed | M | C 7.600 | C 7.520 |
| Sarrió | M | C 1.270 | C 1.260 |
| Seda Barna | B | C 523 | C 530 |
| Sefanitro | BI | - | - |
| Sciace | M | C 733 | C 715 |
| « | B | - | - |
| Torras Hostench | B | C - | C - |
| Unipapel | M | 1.075 | 1.070 |
| Vidrala | M | C 3.180 | C 3.210 |
| Vilesa | M | - | - |
| **CONSTRUCCION** | | | |
| Agromán | BI | C 4.140 | C 4.115 |
| Asland | B | C 5.910 | C 5.920 |
| Corp. Noreste | M | - | - |
| Cristalería | M | 14.250 | 14.100 |
| Cubiertas MZOV | B | 1.770 | 1.760 |
| Dragados | M | C 3.320 | C 3.315 |
| Finac. y Minera | M | P. 2.100 | 2.100 |
| Fomento Obras | B | 3.000 | 3.036 |
| Lemona | BI | 2.300 | 2.000 |
| Rezola | BI | - | - |
| Sansón | B | 2.880 | - |
| Tafisa | M | 545 | 550 |
| Uralita | M | C 3.880 | C 3.845 |
| Valderrivas | M | 4.985 | 4.977 |
| Valen. Cementos | M | 3.500 | 3.500 |
| « | V | - | 3.500 |
| **INMOBILIARIAS** | | | |
| Metro-Vacesa | M | C 5.360 | C 5.380 |
| Ahorro familiar | M | 295 | 295 |
| Ceisa | M | - | - |
| Colonial | B | - | 805 |
| El Encinar | M | 629 | 620 |
| Eurobuliding | M | 202 | 199,25 |
| Inmobanif | M | - | - |
| Renta Inmobil. | M | C 1.510 | C 1.510 |
| Urbis | M | 2.315 | 2.335 |
| Vallermosos | M | C 3.360 | C 3.375 |
| Zabálburu | BI | - | - |
| **VARIAS** | | | |
| Acesa | M | C 864 | C 861 |
| Aguas Barna | B | 650 | 649 |
| Aguas Valencia | B | P. 850 | 820 |
| Aumar | M | 1.140 | 1.125 |
| Catalana gas | B | C 4.725 | C 4.740 |
| Finanzauto | M | 718 | 720 |
| Gas Madrid | M | - | - |
| Iberpistas | M | 122 | 122 |
| Indo | B | 660 | - |
| Prosegur | M | C 5.050 | C 5.040 |
| Saba | B | - | 840 |
| Tabacos Filipinas | B | - | - |
| Telefónica | M | C 877 | C 886 |
| « | B | - | - |
| « | BI | - | - |
| « | V | - | - |
| **DERECHO** | | | |
| Agromán | M | C - | C - |
| Fiponsa | M | - | - |
| BNP España | M | 17 | - |
| Valderrivas | M | 2.140 | 2.150 |
| Aguas Barna | B | 106 | 108 |
| | | - | - |
| | | - | - |
| | | - | - |
| | | - | - |
| | | - | - |
| | | - | - |
| | | - | - |
| Repsol | | C 2.480 | C 2.490 |
| **FONDOS INVERSION** | | | |
| Bancayafondo I | | - | 1.237,54 |
| Bancayafondo III | | - | 1.418,52 |
| Bilbao Eurofund | | - | 13.54 |
| Fonbancaya | | - | 620,5 |
| Fondonorte | | - | - |
| Interbao | | - | 1.059,29 |
| Inverahorro | | - | 806,06 |
| Mobilnova | | - | 124,3 |
| Mundiahorro | | - | 1.028,53 |
| Patrinova | | - | 117,22 |
| **METALES PRECIOSOS** | | | |
| ORO (ptas./Gramo) | | 1.292,12 | 1.292,59 |
| PLATA (Ptas./Gramo) | | 18,26 | 18,23 |

BBV BANCO BILBAO VIZCAYA

M.C.D.2022

## Clausura de la Asamblea de Cajas de Ahorro Confederadas

# Solchaga: «El mercado financiero integrado es irreversible»

**Madrid (EFE).**-El mercado financiero integrado comunitario es un proceso irreversible ante el que Bancos y Cajas de Ahorro deben "hacer un esfuerzo considerable para mejorar su eficiencia y su capacidad innovadora", dijo ayer el ministro de Economía y Hacienda, Carlos Solchaga, ante la CECA.

En la clausura de la LXI Asamblea de las Cajas de Ahorro Confederadas, el ministro de Economía y Hacienda dijo que, en el segmento de banca al por mayor, el principal competidor de los Bancos y Cajas de Ahorro con vocación nacional e internacional será el resto de la banca comunitaria.

Recordó que la banca extranjera ha sido capaz de captar casi un 20 por 100 del mercado de banca al por mayor y con sólo el 0,76 por 100 del total de las oficinas bancarias ha absorbido el 1,86 por 100 de los recursos ajenos del sistema bancario y el 8,14 por 100 de su inversión crediticia global.

Dijo que esto ha sido posible por su agresiva política de inversión crediticia y de innovación financiera, apoyada por una adecuada formación de personal, y si bancos y cajas quieren recuperar sus cuotas de mercado "deberán fomentar la creación de departamentos especializados y aceptar reducciones en sus márgenes de intermediación de estas operaciones".

Añadió que en el segmento de banca al por menor, si bien hay una potencial competencia de la banca extranjera, ésta será más lejana y difícil debido a la amplia red de sucursales de las entidades españolas y "sólo a través de adquisiciones de entidades ya en funcionamiento en nuestro país podrán los bancos extranjeros entrar en este segmento del mercado con unos costes razonables".

Los desafíos de las Cajas de Ahorro ante este panorama, dijo Solchaga, están en la búsqueda de la vía que les permita aumentar la rentabilidad media de su activo y ésta no debería ser incompatible con el mantenimiento de aquellas líneas de negocio que tienen un importante impacto social como es la financiación de las viviendas de protección oficial.

Igualmente, dijo, deberán intentar reducir los costes de transformación y "un gran número de entidades deberán embarcarse en un proceso de concentraciones y fusiones para reducir sus costes operativos".

No obstante recordó que no hay una sola estrategia de cara al futuro y citó como ejemplo el aprovechamiento de las ventajas para una entidad de implantación regional en su entorno regional y la toma de acuerdos de cooperación concretos entre distintos tipos de entidades que pueden ayudar a operar sin necesidad de fusiones.

### CONCLUSIONES

Antes de este discurso, los representantes de la Confederación de Cajas de Ahorro leyeron las conclusiones de sus tres ponencias: "La economía española en la década de los noventa", sobre la que Solchaga dijo que estaba de acuerdo; "Las cajas de ahorros y el sistema financiero español", y "Las cajas de ahorros ante el mercado único europeo", sobre las que el ministro de Economía dijo que habría que estudiar atentamente.

En la primera, las cajas apoyan las iniciativas de corresponsabilizar a empresarios y trabajadores en el control de la inflación y afirman que el pacto para la competitividad debe abarcar los múltiples aspectos relacionados con el reto ante el mercado único.

Hace hincapié en el papel del ahorro para corregir los desequilibrios económicos básicos y en la necesidad de conseguir una reducción de la distancia entre la renta real por habitante en España y en el área comunitaria.

En la ponencia sobre el sistema financiero español, las cajas piden que se flexibilicen en el segundo semestre del año las limitaciones recomendadas sobre el crecimiento del crédito al sector privado, que se adelante al 1 de enero de 1993 la total amortización de los certificados del Banco de España emitidos al suprimirse el coeficiente de caja y se acomode a esa fecha el calendario para eliminar la inversión obligatoria existente.

Respecto al mercado único, reclaman una política de fomento del ahorro a través de un tratamiento fiscal adecuado de las rentas y ganancias de capital, afirman que incrementarán su productividad y potenciarán su proceso de expansión.

# «Los Albertos» crearán la sociedad Cartera Zaragozano

**Madrid (EFE).**-Alberto Cortina y Alberto Alcocer constituirán en los próximos días la sociedad Cartera Zaragozano para la tenencia y administración de acciones del Banco Zaragozano, informó esta entidad.

José Ramón Alvarez Rendueles, presidente del Banco Zaragozano, presidirá esta sociedad de cartera, de la que serán consejeros delegados Alberto Cortina y Alberto Alcocer.

El Consejo de Administración del Banco Zaragozano nombró a "los Albertos" consejeros de la entidad, de la que controlan cerca de un 30 por 100 a través de las acciones que poseía Construcciones y Contratas.

Alberto Cortina y Alberto Alcocer dimitieron como presidentes de Grucycsa y consejeros delegados de Cartera Central, en virtud de los acuerdos alcanzados en pasado día 15 con sus exesposas Alicia y Esther Koplowitz para el reparto patrimonial y personal de los bienes de los dos matrimonios, después de cerca de año y medio de negociaciones.

El acuerdo da los "Albertos" el control del 30 por 100 del capital del Banco Zaragozano, el 10 por 100 de Corporación Financiera Reunida (COFIR), el 5 por 100 del Canal Plus y el 100 por 100 de la compañía Uniseguros.

Las hermanas Koplowitz se quedan con las participaciones accionariales de Grucycsa, Fomento de Obras y Construcciones (FOCSA) y Portland Valderrivas, además del total dominio de la sociedad Construcciones y Contratas, S. A.

# El presidente de Petromed, preocupado por el nuevo sistema del precio de las gasolinas

**Madrid (EFE).**-El presidente de Petromed, Juan Herrera, mostró su preocupación por el nuevo sistema que se va a seguir para fijar los precios de las gasolinas, pues éstos serán distintos cada 15 días.

Herrera, que presidió ayer la junta general de accionistas de la sociedad, destacó que la cotización actual de las acciones de Petromed se encuentra "muy por debajo de su valor real debido a situaciones externas que los que han venido condicionando".

El dividendo por acción se mantiene en un 25 por 100, libre de impuestos, con un valor nominal por acción de 250 pesetas, distribuyéndose entre los accionistas 3.350 millones de pesetas.

Respecto al monopolio de petróleos dijo, refiriéndose al proceso de segregación de Campsa y a la liberalización de los precios, que es un proceso largo donde los factores económicos y de mercado van a jugar un papel importante.

"Debe hacerse -dijo en este sentido- un gran esfuerzo de ensamblaje para realizar la transición de la forma más suave posible".

Los beneficios brutos de la sociedad correspondientes al ejercicio de 1989 fueron de 6.102 millones de pesetas, después de destinar 1.979 millones de pesetas a amortizaciones.

El beneficio neto fue de 4.472 millones, tras deducirse 1.630 millones de pesetas para el impuesto sobre sociedades, lo que supone un 5,4 por 100 más que los resultados obtenidos en 1988 y, por tanto, con un "cash flow" (beneficios más amortizaciones) de 6.451 millones de pesetas.

El presidente de Petromed destacó el peso ejercido en la compañía por los activos financieros, que superan el 50 por 100 de los totales, alcanzando el inmovilizado financiero los 37.301 millones de pesetas, frente a 14.130 millones de inmovilizado material.

Con sólo 10.000 Ptas. consiga el mismo interés que los que invierten miles de millones.

Bonos del Estado y Obligaciones del Estado.

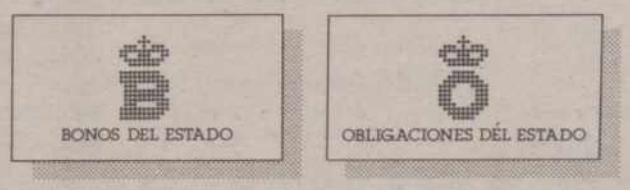


Para más información. Teléfono: 900-10 50 50.

M.C.D.2022

## Alquileres

**NECESITO** piso en alquiler mínimo, 3 y salón. Teléfono 770601.

**INMOBILIARIA POLIS:** Se alquila apartamento céntrico, cocina amueblada.

**CASA** solariega, próxima playa. Piso y apartamento lujo en Sardinero, próximo playa, julio, agosto y septiembre. Teléfonos (942) 272907 - 278188.

**LAREDO** alquilo piso julio, segunda quincena agosto y septiembre. (94) 4462210 - 4462199.

**SE ALQUILA** piso Casado Alisal, 41. Teléfono 743230, de 3 a 5.

**SE ALQUILAN** dos pisos amueblados. Teléfono 752642.

**ALQUILO** piso en Benidorm, 1ª quincena julio y mes septiembre. Teléfono 808044.

**ALQUILO** piso playa de Cullera. Teléfono 827279.

**SE ALQUILAN** oficinas muy céntricas, c./ Mayor, esquina Patio Castaño. Teléfono 744523.

**SE ALQUILA** piso en Santander, junto al Sardinero, mes julio. Teléfono (942) 217880.

**INMOBILIARIA BERNA** alquila pisos, locales, entreplantas, naves, en varios sitios y distintos precios. Mayor Centro, 100. Teléfono 742164. Saldaña 890948.

**ALQUILO** local céntrico. 740961.

**SANTANDER.** Alquilo piso. Julio, agosto. Económico. (942) 338401.

**EN BENIDORM** alquilo apartamento, 40 m. playa Levante. 724819.

**ALQUILO** cochera calle Valverde. Teléfono 723814.

**SE ALQUILA** piso en Aguilar. Teléfono 742877.

**ALQUILO** estudio en Benidorm, 1ª quincena de julio. Teléfonos 742877 y (96) 5855017.

**ALQUILO** piso temporada. Teléfono 767082.

## Automóviles

**SANSE** concesionario oficial FIAT LANCIA. Procedentes de cambio, seguimos con nuestra compra - venta de vehículos seminuevos. Disponemos stock seleccionado. María de Molina, 2. Tfno. 72 55 41.

**SE VENDE** Ford Fiesta buen estado. Teléfono 751633 horario oficina, 740866.

**VENDO** Málaga diesel, Palencia-E. Teléfono 743349.

**SE VENDE** R-7, VA-6728-E. 723744.

**VENDO** Panda, buen precio. Teléfono 740864.

## Enseñanzas

**SE DAN** clases de inglés y alemán. Teléfono 742428.

## Fincas

**PISOS EN EL SALON**
se venden, Avda. José Antonio 14, viviendas, locales y garajes.
Tfnos. 749540 - 700838.

**OPORTUNIDAD:** URBE vende piso nuevo, 136 m.² útiles, calle Julián Díez. Muy buen precio. Información: Panaderas, 1.

**URBE** vende piso en María de Molina, nuevo, 98 m.² útiles. Grandes mejoras. Información: Panaderas, 1.

**URBE** vende piso en calle Diego Lainez. Muy buen precio. Información: Panaderas, 1.

**INMOBILIARIA POLIS:** Disponemos de pisos nuevos y seminuevos en inmejorables zonas, desde 120 m.².

**INMOBILIARIA POLIS:** Disfrute de sus vacaciones en Castellón. Zona de playa. Precios muy interesantes. Apartamentos tipo chalet. VENTA.

**INMOBILIARIA POLIS:** Pisos seminuevos desde 5.500.000.

**INMOBILIARIA POLIS:** Locales en venta y alquiler, distintas zonas y precios.

**POLIS, POLIS, POLIS.** Siempre a su servicio. Plaza Mayor, 6.

**INMOPAL** vende piso C./ Becerro de Bengoa, con garaje. 748089.

**INMOPAL** vende piso estrenar. C./ Antonio Maura. 144 m.² aproximadamente, con garaje. 748089.

**INMOPAL** vende casa y hostal provincia de Palencia. Precio interesante. C./ General Franco, 7-bajo.

**INMOPAL** vende piso, 90 m.², con garaje. Precio 7.500.000. 748089.

**VENDO** terreno en Palencia, carretera de Magaz. Teléfonos (988) 822111 - (94) 4156061.

**VENDO** piso Avd. Brasilia. Teléfono (943) 370711.

**INMOBILIARIA BERNA** vende pisos céntricos a buen precio, locales, plazas de garaje, entreplantas, bares, fincas muy cerca de Palencia autorizadas para construir. Buenos precios. Mayor Centro, 100-Entreplanta. Teléfono 742164. Saldaña 890948.

**VENDO** casa en Autilla del Pino, pudiendo entrar a vivir. Teléfono 745629.

**VENDO** piso 100 m.², en Osorno. Teléfono 817277.

**VENDO** parcela construir, luz, agua. Venta de Baños. (983) 223874.

**CALLE VALVERDE.** Se vende piso, tres dormitorios, calefacción central, cochera. 7.500.000. Vende Inmobiliaria API.

**API INMOBILIARIA** vende últimos pisos en construcción en calle Villacasares, tres dormitorios, trastero, desde 8.700.000 más I.V.A. Estamos en Martín Calleja, 9.

**API INMOBILIARIA** vende últimos pisos en construcción en Plaza San Miguel, pisos de lujo. Informamos en Martín Calleja, 9. Teléfono 747167.

**25 HECTAREAS** de regadío vende directamente particular, colindantes a carretera general en zona de Frómista. Riego Canal y pozo con abundante agua. Magnífica inversión. Interesados, escribir al apartado 262 de Palencia, referencia FINCA. (Abstenerse curiosos).

## Ganados y aves

**VENDO** 25 ovejas emparejadas. Luis, Marcilla.

**VENDO** 3 carneros. Valdespina, Eugenio Melendro.

**VENDO** cabras y cabritas murcianas y alpinas. Teléfono 851115.

**VENDO** 30 borras y sobreborras emparejadas. Mariano, Pino del Río.

**VENDO** potra. Ignacio, Becerril de Campos.

**VENDO** mula carne. Teléfono 747479, Palencia.

## Hospedajes

**CHICAS** comparten piso con chica. Llamar de 4'30 a 6'30. Teléfono 726809.

**SE ALQUILAN** habitaciones en Santander. Julia Muñoz, Camilo Alonso Vega, 7-2º Izq. (Cuatro Caminos). Teléfono (942) 334701.

## Maquinaria

**COSECHADORA** J.D. 330, garantía. Teléfono 833397.

**VENDO** cosechadora Clayson 1540, cargador pacas John Deere. Teléfono 817502.

**COMPRO** trailla para tractor 150 caballos. Llamar de 10 a 12 noche. Teléfono 721521.

**COSECHADORA** Laverda, modelo 120 de 4,20 m. de corte con cabina con aire acondicionado. AUTOPALSA, carretera de Valladolid Km. 4. Palencia.

**COSECHADORA** John Deere, modelo 630, de 4 m. de corte, en perfecto estado. AUTOPALSA, carretera de Valladolid Km. 4. Palencia.

## Préstamos

**HIPOTECAS.** Levantamos cargas. (988) 750207. (91) 5779058 - 5780401.

## Trabajo

**SE NECESITAN** chicas para trabajar temporada en Bar Restaurante. Teléfono (942) 679320.

**SE NECESITA** cocinero con experiencia. Teléfono (983) 800612.

**NECESITO** auxiliar administrativo, mínima experiencia, contabilidad, ordenador. 887178.

**SE NECESITAN** escayolistas urgentemente, para Burgos. Teléfonos (947) 273203 - 223939.

**NECESITO** matrimonio para guardeses viviendo en finca de Valladolid. (942) 270473. Llamar tardes.

**TRACTORISTA-ENCARGADO,**
para finca de esta provincia, próxima a dos pueblos importantes. Bien comunicada. Sueldo y condiciones a convenir. Absoluta reserva para colocados.- Dirigirse por escrito al Apartado, 55. PALENCIA.

**SE NECESITA** chica fregadora, para mesón. Teléfono 729179. Felipe II, 8.

**SE NECESITAN** chicas para merendero, en Santoña (Cantabria). Teléfono (942) 662912, llamar de 9-1 mediodía.

**NECESITO** pastor. Con ayuda. Doy casa. (983) 718102.

**SE NECESITA** asistenta. Informes teléfono 712311.

**SE NECESITA** chica de 9 a 4. Informes República Argentina 9-1º, mañanas.

**SE NECESITA** chica de 8 a 3. Teléfono 751935.

**SE NECESITAN** camareros y ayudante de cocina. Teléfono 767031.

**SE NECESITAN** camareras. Teléfono 767031.

**SE NECESITA** asistenta, Mayor 22-1º. Teléfono 747051.

**SE NECESITA** chica. Llamar de 5 a 10. 700066.

**NECESITO** asistenta de 9 a 3'30. Teléfono 745175.

**SE NECESITA** camarera buena presencia. Pub Támesis. Teléfono 730246.

**COCINERO/A** se necesita. Teléfono 725542.

**SE NECESITA** chica para (ISLA), bar Gemenís, Santander. Teléfono (942) 679528.

**SE NECESITA** panadero. Panadería San Francisco. Teléfono 742123.

**SE NECESITA** chica por la mañana, de 10 a 2. Teléfono 740319. Llamar 5 a 8'30.

**NECESITO** señora mañanas. Teléfono 723814.

**NECESITO** obrero agrícola para verano. Abel, Frómista.

**SE NECESITA** chica. Llamar teléfono 729082, de 4 a 7.

**REPARTIDOR** de butano se precisa, con o sin camión propio. Félix de Paso, c./ Mayor, 134-3º B.

**SE NECESITA** ayudante camarera, con o sin experiencia. Teléfono 710193. Referencia INEM.

## Transportes

**AUTONOMO** con furgoneta para repartir pan, se necesita. Panadería San Francisco.

## Traspasos

**TRASPASO** bar, por no poder atender, con buena clientela. Teléfono 744877.

**TRASPASO** bodega. Teléfono 728748.

**TRASPASO** bar funcionando por no poder atender. Teléfonos 751222 - 743607.

**INMOPAL** traspasa cafetería funcionando. Buena situación. 748089.

**SE TRASPASA** bar, Cardenal Cisneros. Teléfono 722749.

**API INMOBILIARIA** dispone del traspaso que usted está buscando. Infórmese en nuestras oficinas de Martín Calleja, 9. Teléfono 747167.

ATENCION
RAMO HOSTELERIA
se vende o traspasa

**MESON TIPICO**

a 2 Km. de Valladolid, 1.200 m. construidos, bodega, lagar y amplios comedores.

Ofertas por escrito:
**MYCO PUBLICIDAD**
Santiago, 20-C.C. Las Francesas.
47001 Valladolid.
Ref. Mesón.

M.C.D.2022

# Esclarecido un crimen gracias a un billete de mil pesetas

Madrid, (EFE).- Un billete de mil pesetas, con manchas de sangre y los bordes quemados, ha permitido a la Guardia Civil identificar al presunto asesino de un irlandés cuyo cadáver acuchillado apareció el pasado mes de abril en la localidad madrileña de San Fernando de Henares.

Fuentes del instituto armado informaron de que un hombre de 31 años, A.N.A., y su compañera E.C.T., de 28, fueron detenidos y puestos a disposición judicial acusados de haber participado en el crimen.

El cadáver, encontrado el pasado 28 de abril, presentaba diversas heridas por arma blanca en diversas partes del cuerpo -que había sido parcialmente quemado- y una cinta alrededor del cuello, al parecer utilizada por los inculpados para arrastrar al finado.

El billete de mil pesetas que facilitó el esclarecimiento del suceso, ensangrentado y con el contorno quemado, había sido utilizado por el detenido para pagar la bebida en un club cercano al pueblo donde se encontró el cadáver, según las fuentes.

Las sospechas sobre la procedencia del billete, que pudo pertenecer a la víctima, llevaron a los miembros de la Guardia Civil a centrar las pesquisas en A.N.A. y su compañera, con la que vivía desde hace algún tiempo.

En el domicilio de la pareja los agentes hallaron una falda a la que le faltaba un trozo, supuestamente el mismo que apareció anudado en el cuello de la víctima.

La implicación de ambos en el suceso fue confirmada por varios testigos que dijeron haber visto a la pareja tomando unas copas con la víctima la misma tarde en que se cometió el homicidio.

Las fuentes no determinaron cuál pudo ser el móvil del crimen, que ha sido investigado por el grupo de homicidios de la unidad de policía judicial de la 112 Comandancia de la Guardia Civil en colaboración con agentes de Alcalá de Henares.

El fallecido, que no portaba documentación alguna cuando fue encontrado, es Richard Damien Boyland, un irlandés que había comenzado a trabajar un mes antes de su muerte en la empresa de transportes Kuhne-e-Nagel, de Coslada.

El dueño del hostal donde se hospedaba reconoció a la víctima gracias a una fotografía que le mostraron los guardias civiles en el curso de la investigación.

Con este caso, la 112 Comandancia de la Guardia Civil ha esclarecido los tres homicidios cometidos en lo que va de año en su zona de competencia.

SUCESO EN TORRENT.-**Valencia. Este vecino, que no quiso identificarse, intentó reducir al homicida que mató en Torrent a una mujer e hirió a otras dos con disparos de una escopeta de cañones recortados, y después incendió su casa y se suicidó.-(Foto EFE)**

# Nuevo «timo del regalo» detectado por la policía en Pamplona

Pamplona, (EFE).- Una nueva modalidad de estafa, denominada como "el timo del regalo", detectada estos días por la Policía de Pamplona, ha sido puesta en práctica por un hombre con aspecto de ejecutivo que hasta el momento ha conseguido cobrar un falso talón de 300.000 pesetas.

Según informó la Jefatura Superior de Policía de Pamplona, los datos del estafador, que siempre lleva un maletín tipo ejecutivo, o portafolios, son: 1'75 de estatura, unos 45 años, moreno, cara ancha, complexión fuerte, peinado a raya y bien vestido.

En concreto, este individuo entra en una tienda, generalmente pequeña, solicita un regalo que ronde las seis, siete u ocho mil pesetas y entrega para pagarlo un billete de 10.000 pesetas.

Cuando el dependiente va devolverle la cantidad sobrante, el sujeto le dice que prefiere que se se lo devuelva en un talón y que lo introduzca en el regalo, ya que alega que no le parece correcto entregar el dinero en efectivo.

El empleado del comercio acepta el argumento de su cliente y éste abandona el local con el regalo y un talón con un importe de unas dos, tres o cuatro mil pesetas.

Posteriormente, el individuo procede al "lavado del talón" y transforma las dos o tres mil pesetas que en un principio fueron consignadas en doscientas y trescientas mil.

Una vez realizada esta operación, el estafador toma un taxi y le explica a taxista que tiene que realizar varias gestiones por la ciudad, por lo que hace unas cuatro o cinco paradas y en el transcurso del recorrido se va ganando la confianza del conductor.

En un momento de la carrera, el individuo le dice al taxista que tiene que ir a una cita con una persona importante que no puede eludir y solicita el favor de que le cobre el talón, que es el que previamente a manipulado.

Cuando el taxista se acerca al banco, el estafador controla todos sus pasos y si el talón se hace efectivo regresa al taxi, pero en caso negativo no aparece.

# Detenidos tres iberoamericanos en Alcorcón, acusados de falsificar cheques

Madrid, (EFE).- Dos personas de nacionalidad peruana y una de Argentina, se encuentran detenidas en el Grupo de Delincuencia Internacional por estar presuntamente implicadas en hurtos, falsificación de cheques de viaje y estafas, informó a EFE la Jefatura Superior de Policía.

Los arrestados peruanos son Víctor Manuel Añorga Cuevas, alias "el Chino", de 33 años y Guillermina Victoria Chupitaz Avalos, de 34 y la detenida argentina es Ana Honoria Sánchez, de 28 años.

En el momento del arresto, realizado el pasado martes cuando salían de un banco de la madrileña plaza de Colón, les fueron incautados 18.000 dólares, millón y medio de pesetas, varios justificantes de cambio de moneda y documentos falsos.

Los tres residían en una vivienda de la calle Málaga del municipio de Alcorcón, donde funcionarios del Grupo de Delincuencia Internacional hallaron centenares de eurocheques por valor de más de tres millones de pesetas, cheques de viaje Visa y American Express. "Travellers" cheques, setenta tarjetas de eurocheques, 35 pasaportes de diferentes países europeos, y otros documentos.

Entre ellos figuran también cartulinas en blanco de permisos de conducir egipcios, dos pasaportes y carnets de identidad españoles y diversos útiles para realizar falsificaciones.

Por la documentación intervenida se deduce que la organización delictiva actuaba en España y Centroeuropa y su "modus operandi" consistía en sustraer la cartera a turistas o adquirir a "carteristas" los documentos hurtados, según fuentes policiales.

Después de manipular los documentos de identidad y cheques de viaje, los presentaban al cobro en diferentes sucursales bancarias.

Víctor Manuel Añorga posee veinte antecedentes por idénticos motivos a los que su actual detención, Ana Honoria nueve y una reclamación de la Audiencia Provincial de Alicante. Guillermina Victoria carecía de antecedentes penales.


## ANUNCIOS POR PALABRAS

### Traspasos

**SE TRASPASA** local 45 m.², c./ Federico Mayo. Teléfono 744241. De 1 a 4.

**INMOBILIARIA BERNA** tiene el traspaso que Vd. necesita. Mayor Centro, 100-Entreplanta. Teléfono 742164. Saldaña 890948.

**TRASPASO** bar, y alquilo piso verano. Teléfono 747254.

### Varios

**CLINICA** legal. Interrupción voluntaria del embarazo, planificación familiar. Centro Clínico El Bosque. (91) 2025945 - 2025946.

### Vehículos

**TRACTOR** Same Hércules, de 160 CV. con doble tracción. Precio interesante. AUTOPALSA, carretera Valladolid Km. 4. Palencia.

**VENDO** tractor Ebro, rueda estrecha y doble embrague. Paredes de Nava. Teléfono 830453.

**VENDO** remolque nuevo, transporte motos. 741006.

### Ventas

**VENDO** acumuladores, termo agua caliente, seminuevos. Teléfono 741629.

**VENDO** gatos siameses, 1.500 pts. Teléfono 746405.

**ORDENADOR** AMSTRAD 464, nuevo, color, cintas, manuales y modulador conexión televisor. 726970, noches.

**VENDO** dormitorio matrimonial, horno eléctrico y fregadero acero. Teléfono 727405.

**OCASION.** Armarios 5.000, camas 2.000, frigoríficos 6.000, cocinas 4.000, dormitorios 10.000, tresillos 6.000, etc... La Manera Rosa. 750956.

**VENDO** dormitorio dos camas completo. Teléfono 827052, de 8 a 10 noches.

**ENSILADO** forrajes en bolsas de plástico especiales. El Diamante, Lope de Vega nº 5. Teléfono 742069.


M.C.D.2022

CRONICA ROSACEA

# Yves le Fur, el prometido de Estefanía de Mónaco, un individuo sin escrúpulos y con antecedentes penales

Por Javier PARRA

El pasado 21 de abril, el restaurante "Le Telegraphe", sito en el número 1 de la calle de Lille, uno de los más caros y elegantes de París, fue cerrado por la familia Grimaldi para invitar a toda la "creme de la creme". Estefanía de Mónaco, la alocada hija menor de Rainiero y de la difunta Grace, anunciaba con alharacas, entre músicas y violines, en el curso de una cena, regada con el mejor champán de la temporada, su posible boda para este mes de junio con Jean Uves Le Fur, un "empresario" francés de 26 años, guapo, elegante y "yuppi", al que había conocido el pasado mes de septiembre en la casa de campo de unos amigos comunes.

A la cena, que no fue considerada por la pareja como una petición de mano formal sino como una reunión de amigos para "hacer a todos partícipes de nuestra felicidad", no acudió Rainiero. El veterano príncipe, propietario del pequeño y multimillonario trozo costero del sur de Europa, se había olido algo raro y decidió no participar en la loca fiesta de "Le Telegraphe". Los "servicios de inteligencia" del Principado de Mónaco han puesto luz al oscuro pasado de Le Fur y Rainiero, obrando en consecuencia, ha vetado el enlace previsto para este mes de junio y ahora existen serias dudas de que la boda se celebre alguna vez.

Según cuenta la revista francesa "Voici", la noche de la cena en el restaurante de París, Rainiero ya tenía bastantes datos sobre la identidad del individuo que quería ser el marido de su hija, pero no se atrevió a amargar el ágape a su hija que se dejó fotografiar radiante y enjoyada al lado de sus hermanos Alberto y Carolina.

CINCO SEMANAS "A LA SOMBRA"

De acuerdo con la revista "Voici" el novio de la menor de los Grimaldi es un personaje desaprensivo con antecedentes penales por robo, estafas y falsificación de documentos. Estos delitos le llevaron a permanecer en la prisión parisiense de Fleury-Merogis, del 3 de marzo al 12 de abril de 1985. Cinco semanas "a la sombra" estuvo el personaje que logró camelarse a la alocada princesa.

Jean Yves es hijo de un matrimonio mal avenido que acabó divorciándose. Esta circunstancia provocó un sentimiento de inadaptación del joven, quien a los 16 años dejó el colegio para hacerse monitor de tenis. Pronto se cansó Jean Yves del peloteo en las canchas y se sumergió en la vida fácil y alegre de la "jet society", a través de contactos que había conseguido en los clubes de tenis para los que trabajó.

Sumido en este mundo de apariencias y escaparates pronto encontró un empleo acorde a las circunstancias: ojeador de agencia de modelos. O lo que es lo mismo, seductor profesional. Esta ocupación, sin embargo, no le permitiría nunca abrir las puertas de la nobleza. Para lograrlo, Jean Yves se inventó un padre de cierta "alcurnia": el arquitecto Roger Le Fur, quien actualmente convive con Evelyne, una tía de Jean Yves, pero resulta que Roger es un arquitecto especializado en charcuterías y carnicerías y que además hace tiempo que está arruinado. Es decir, Jean Yves era poseedor de un pasado oscuro, vive un presente difícil y su única tabla de salvación era el futuro al lado de la alocada, pero inmensamente rica, Estefanía.

En París, la ciudad donde se pasan media vida los Grimaldi, a los gacetilleros les ha dado la risa. Los más serios se han indignado con las "hazañas" del farsante Le Fur. Los más lúdicos en cambio han elogiado las habilidades del personaje, que ha conseguido tomar el pelo a medio mundo, con su cinismo y sus dotes persuasivas. Le Fur, además, ha conseguido ser portada de las revistas más importantes durante unos cuantos meses. Estefanía y Jean Yves han sido fotografiados esquiando el pasado diciembre, disfrutando de unas soleadas vacaciones en el Caribe a comienzos de año y la famosa cena de "Le Telegraphe" ha ocupado lugar preminente de los mejores semanarios rosas del mundo, incluido "Hola", por supuesto.

EL CUARTO BATACAZO

Este ha sido el cuarto batacazo de la princesa Estefanía desde que empezó a merecer. Primero empezó a salir con Paul Belmondo, el hijo del actor Jean Paul Belmondo, cuando eran ambos unos pipiolos. La desmedida pasión de Paul por los coches y otras circunstancias acabaron con la relación. Muy pronto se consoló Estefanía, quien fue a caer en los brazos de Anthony Delon, hijo de Alain y buen amigo de Paul.

Pasado algún tiempo, la princesa se cansó de las calaveradas de Anthony y "le dio puerta". Tras unos pequeños escarceos en Hollywood con el ídolo de las quinceañeras Rob Lowe, Estefanía sostuvo una larga y duradera relación estable con Mario Oliver, un individuo peligroso asociado con los clanes mafiosos de Marsella. A Rainiero le aterraba aquella relación, que coincidió con el lanzamiento de Estefanía como modelo y cantante.

Después de casi tres años, Estefanía le dio a Mario la carta de libertad. Ambos se quedaron algún tiempo residiendo en Los Angeles, una ciudad donde la princesa asegura haber vivido momentos muy apasionantes de su vida. Pero Estefanía echaba de menos Europa donde el pasado otoño creyó haber encontrado al hombre de su vida, Yves Le Fur, un truhán, un señor, como dice Julio Iglesias en su canción.

A pesar de los informes de los "servicios de inteligencia" de Mónaco, es posible que la alocada Estefanía siga adelante con su proyecto. Alguna publicación se ha atrevido a aventurar el 12 de julio como fecha de la boda. Todo es posible, pero el prólogo del posible enlace ya cuenta con un nubarrón que preludia tempestades devastadoras.

## CRUCIGRAMA

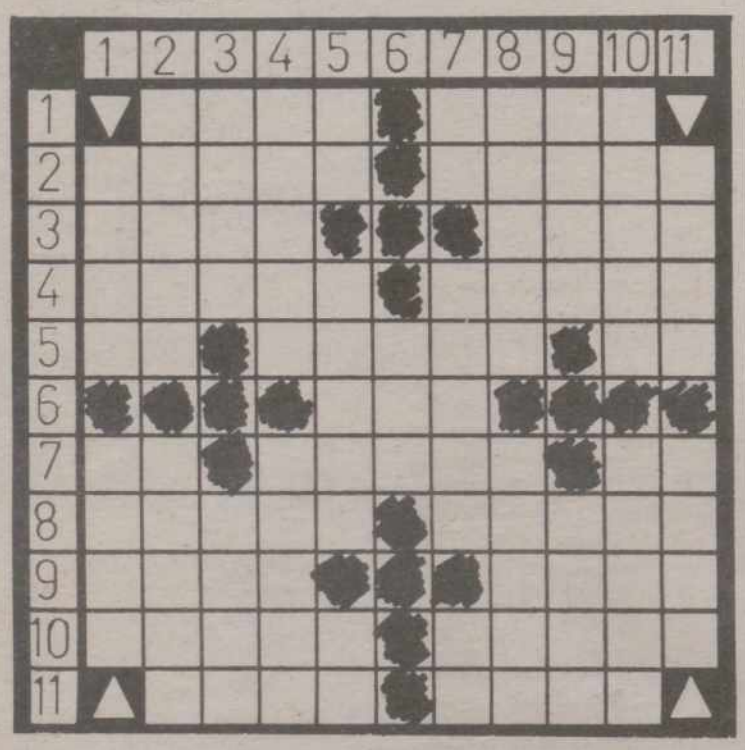

**HORIZONTALES:** 1: Insignia y plaza de colegial. Superior de una abadía. 2: Exageración. Extremos de las manos y de los pies. 3: Substancia química de difícil manipulación, descubierta en 1893. Nombre de varón. 4: Lastimados, ofendidos. Pasar la lengua repetidamente sobre algo. 5: Carta de la baraja. Voz que corre entre el público. Nota musical. 6:Movimiento convulsivo habitual. 7: Preposición inseparable. Región de los Alpes. Dios del sol de los antiguos egipcios. 8: Cauce artificial de un río. Agudo, perspicaz, ingenioso. 9: Río español. Flor de la leche. 10: Hurtar. Efecto de algunas cosas en el sentido del gusto. 11: Insípido. Arco de colores.

**VERTICALES:** 1: Orden de persona o cosas puestas en hilera. (al rev.) Piedra muy grande. 2: Establecimientos de bebidas. Ciudad del Ecuador. 3: Dios del Amor en la mitología griega. Planta hortense de raíz fusiforme y comestible. 4: Amarillo. Defectos. 5: Algo, cualquier cosa. Delgado, fino, tenue. Letra griega. 6: Océano. 7: Nieto de Cam. Chiflados. Nota musical. 8: Villa de Salamanca. Mancha en el cutis. 9: (al rev.) Novedad pasjera. Tela antigua de seda. 10: Mueble a modo de colgadura sobre el sitial. Costumbres o ceremonias. 11: Espuerta grande. Parte saliente del tejado.

## JEROGLIFICO

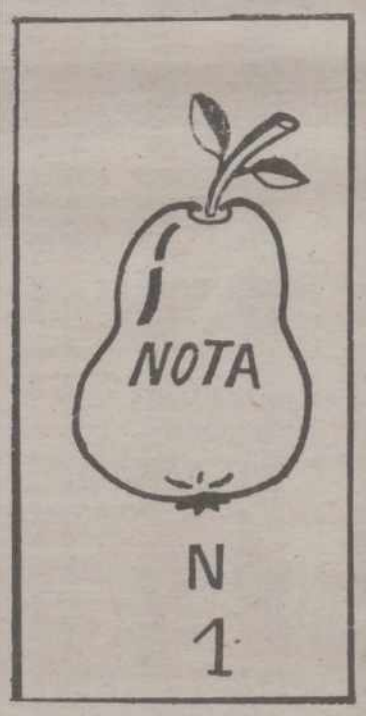


¿QUE HAS PUESTO EN LAS VENTANAS?

## SOLUCIONES A LOS PASATIEMPOS DEL DIA ANTERIOR

AL CRUCIGRAMA

**HORIZONTALES:** 1: Retal. 2: Regular. 3: Sa. ¡Olé! eB. 4: Aba. Robo. 5: laV. ojaT. 6: Adela. Ajo. 7: Ra. Anulan. 8: Nivelar. 9: Pasar.

**VERTICALES:** 1: Salar. 2: Rabadan. 3: Re. Ave. iP. 4: Ego. Lava. 5: Tul. aneS. 6: Alero. Ula. 7: La. Ojalar. 8: Rebajar. 9: Botón.

AL JEROGLIFICO

–Si, la comprará.

M.C.D.2022

## Manuel Almendros, premiado por su trayectoria profesional

Manuel Almendros es una cara televisiva de toda la vida que se resiste a desaparecer de la pequeña pantalla. Pese a no estar entre las grandes figuras que hacen de la televisión un gran espectáculo, su rostro se ha hecho habitual para los telespectadores.

Manuel Almendros, director de un magazine dominical en la televisión estatal, sigue al pie del cañón con una gran profesionalidad que le ha merecido el "Micrófono de oro" que otorga la Asociación de Periodistas de Radio y Televisión.

–Manuel, ¿Qué significa para ti este premio?

–Significa una gran ilusión y una gran alegría. Es como un acicate para seguir en este mundo de la información. Siginifica un reconocimiento de mi labor por parte de los profesionales de la radio y la televisión, que yo acepto con gusto y que me apoya para hacer las cosas con más alegría y sobre todo con más generosidad.

–¿No es el primer premio que recibes en tu carrera?

–Bueno, me han galardonado con alguna cosilla por ahí, pero sin la mayor trascendencia. Creo que este es el premio más importante que han dado hasta ahora.

–Ultimamente estás cultivando tu faceta de poeta.

–La poesía la hago como hobby. La hago para tratar de medir la estatura espiritual del hombre. Pretendo decir muchas cosas, lo que pasa que nunca sé si he acertado al decirlas. Sobre todo intento decir que el hombre ha de vivir no sólo de cosas materiales, sino de cosas espirituales y dándole valor moral a la vida.

–¿Has tenido relaciones con directivos de las televisiones privadas?

–Hombre, tengo muchos amigos en el medio televisivo y me llevo muy bien con ellos. Eso no quiere decir que necesariamente hayan tenido que hacerme una oferta para trabajar en una o en otra cadena. A parte de eso estas nuevas televisiones están empezando y aún les queda mucho por hacer.

Arturo Cuervo

# PROGRAMACION TV

## VIERNES, 22

### 1.ª CADENA

**17,50 Avance Telediario**
**17,55 Las aventuras de Peter, cola de algodón**
"Johnny ya es adulto"
**18,20 Plastic**
(Rep. en TVE-2: Lunes 25, a las 9)
**19,20 Un rato de inglés**
(Rep. en TVE-2: Domingo 24, a las 8,30 y martes 26, a las 8,30)
**19,50 Con las manos en la masa**
(Rep. en TVE-2: Sábado 23, a las 9)
**20,15 Informativos Territoriales**
**20,25 Conexión con la programación nacional**
**20,30 Telediario-2**
**21,00 El Tiempo**
**21,08 Playa de China**
"Hermanos"
**22,15 ¡Viva el espectáculo!**
(Rep. en TVE-1. Sábado 23, a las 8,40)
**23,45 El autoestopista**
"O.D. sensación"
**00,15 Diario Noche**

**PROGRAMACION DE MADRUGADA**

**00,50 Clásicos en blanco y negro**
"Vivamos de nuevo", 1934
Dirección: Rouben Mamoulian
**02,10 Jazz entre amigos**
(Rep. en TVE-1: Domingo 24, a las 6,20)
"The sound of jazz"
**03,10 El precio justo**
(Repetición)
**04,40 Documentos TV**
(Repetición)"
**05,40 El tiempo es oro**
(Repetición)
**06,40 El marco de la fama**
(Repetición)
"De tablaos, gitanos y otros cantes"
**07,40 De película**
(Repetición)
**08,40 ¡Viva el espectáculo!**
(Repetición)

### 2.ª CADENA

**16,50 Sesión de tarde**
"Cinco almohadas para una noche", 1974
**18,25 Tendido cero: Toros**
Desde la plaza de toros de Alicante, José Miguel Arroyo "Joselito" y Miguel Báez "Litri", lidiarán "mano a mano" seis toros de la ganadería de Sepúlveda
**20,45 Italia-90**
–Ciclismo
Vuelta a los Valles Mineros
–Copa de Oro Ascot
**23,00 Noticias-2**

## SABADO, 23

### 1ª CADENA

**PROGRAMACION MATINAL**

**10,00 Los contamimalos**
"Poluto el solete"
**10,25 Sopa de gansos**
**10,55 Avance Telediario**
**11,00 No te lo pierdas**
–Pista de estrellas
**13,00 Viva la ciencia**

**13,30 Parlamento**
**14,30 Sábado revista**
**15,00 Telediario fin de semana**
**15,30 El Tiempo**
**15,35 La loca Academia de Policía**
"El crucero de la momia"
**16,05 Primera sesión**
"Simbad y la Princesa", 1958
**17,45 Dibujos animados**
**18,00 Rockopop**
(Rep. en TVE-1. Domingo 24, a las 7,45)
**19,30 Salvando obstáculos**
"Un peldaño más"
Dirección: Philip Lacock
Intérpretes: Suzanne Plashette, Nicolas Surovy, Roddy Mc Dowall
–Nota: A las 20 h. se emitirá un avance informativo sobre las Elecciones Andaluzas
**20,30 Telediario fin de semana**
**21,00 El Tiempo**
**21,08 Informe Semanal**
**22,10 Sábado cine**
Incluye dos largometrajes:
22,20 *"Se infiel y no mires con quién"*, 1985
Dirección y guión: Fernando Trueba
*–Avance Telediario*
00,05 *"La piel"*, 1981
Dirección: Liliana Cavani
Intérpretes: Marcelo Mastroianni, Burt Lancaster, Claudia Cardinale, Ken Marshall, Carlo Giuffre, Jacques Sernas
Es el final de la Segunda Guerra Mundial y el quinto ejército americano al mando del general Cord, llega a Italia liberándola de los nazis. En Nápoles el general entra en contacto con el capitán Malaparte, un oficial italiano del ejército demócrata, nombrado como enlace entre los americanos y el pueblo italiano. Malaparte enseñará a los aliados todo un mundo de miseria y degradación
*–Avance Telediario*

**PROGRAMACION DE MADRUGADA**

**02,15 Música N.A.**
(Rep. en TVE-2: Miércoles 27, a las 9)
**02,55 Pero... ¿Esto qué es?**
(Repetición)
**04,05 El martes que viene**
(Repetición)
**05,15Hablemos de sexo**
(Repetición)
**05,55 Entre líneas**
(Repetición)
**06,20 Jazz entre amigos**
(Repetición)
**07,15 Hablando claro**
(Repetición)
**07,45 Rockopop**
(Repetición)

### 2ª CADENA

**7,45 Carta de ajuste**
**7,59 Apertura**
**8,00 Con tu cuerpo**
**8,15 La edición científica**
**8,40 Arte y artistas flamencos**
(Repetición)
**9,10 Stop, seguridad en marcha**
(Repetición)
**9,40 Con las manos en la masa**
(Repetición)
**10,10 Tendido cero**
(Repetición)
**11,00 Vía Olímpica**
–Baloncesto femenino
Final trofeo Asociación Campeón de Liga-Campeón Copa de la Reina
En directo desde Talavera de la Reina (Toledo)
**12,30 Concierto: Festival Internacional de Música de Bratislava 1989**
**14,30 Ultimas preguntas**
"El otro Gaudí"
**15,00 Italia-90**
15 –Atletismo
Westathletic Europa
En directo desde el estadio Kapfemberg de Austria
17 –Fútbol
Octavos de final
En directo
Desde el estado San Paolo de Nápoles
–Motociclismo
6 horas de Calafat
21 –Fútbol
Octavos de final
En directo desde el estadio Comunale de Bari
**23,00 El Primi Juego**
**23,30 Ibiza-92 (1.ª parte)**
**00,30 Despedida y cierre**

## DOMINGO, 24

### 1ª CADENA

**PROGRAMACION MATINAL**

**09,05 Los mapaches**
"El prisma de Zenda"
**09,30 Compañeros**
"Todo vale para ganar"
**10,00 El Día del Señor-Santa Misa**
Retransmisión de la Santa Misa desde el cruce de la Victoria en Onteniente (Valencia)
**11,00 Avance Telediario**
**11,05 Concierto**
"Primavera en Viena" (I)
**12,05 Pueblo de Dios**
"¿Qué hacemos con los viejos?"
**12,35 Campo y mar**
(Rep. em TVE-2: Viernes 29, a las 9)
**13,00 El salero**
(Rep. en TVE-2: Martes 26, a las 9)
**14,00 Nuestra Europa**
(Rep. TVE-2: Jueves 28, a las 9,30)
"El trato al turista"
**14,30 Domingo revista**
**15,00 Telediario fin de semana**
**15,30 El Tiempo**
**15,35 Calimero**
**16,05 La comedia**
"La familia bien, gracias" 1979
Dirección: Pedro Masó
**18,00 Dos cadenas para ti**
**18,20 Juego de niños**
**18,50 Alf**
**19,15 Waku Waku**
**19,40 Doce del patibulo**
(Ultimo episodio)
"Recuerda San Luc" (2.ª parte)
**20,30 Telediario fin de semana**
**21,00 El Tiempo**
**21,08 En portada**
**21,55 Domingo Cine**
"Firefox", 198273
Dirección: Clint Eastwood
Intérpretes: Clint Eastwood, Freddie Jones, David Huffman, Warren Clarke, Ronald Lacey, Kennetk Colley
Según todas las informaciones, la Unión Soviética está fabricando un nuevo avión de combate –el Firefox– capaz de desarrollar enormes velocidades. Con él podría desnivelar a su favor el actual equilibrio en el armamento de los bloques.
**00,25 Avance Telediario**
**00,30 Opera**
"Jenufa"
**03,00 Despedida y cierre**

### 2ª CADENA

**7,45 Carta de ajuste**
**7,59 Apertura**
**8,00 Con tu cuerpo**
**8,15 Por el ancho mundo**
"El esplendor del antiguo Siam"
**8,45 Cursos de idiomas**
**10,10 Los Picapiedra**
**10,40 Cine para todos**
"Aventura en las estrellas"
Dibujos animados
**12,00 Italia-90**
12,15 –Automovilismo
Mundial Sport Prototipos
En directo desde el circuito del Jarama de Madrid
–Motocross
Campeonato de España. 125 cc. 2.ª manga
En diferido desde el circuito de Orihuela
–Ciclismo
Campeonato de España
Desde Durana
–Atletismo
Westathletic
En diferido desde el estadio de Kapfemberg de Austria
17 –Octavos de final
En directo
Desde el estadio Nouvo Comunale de Turín
**19,00 El precio justo**
(Rep. en TVE-1: Sábado 30)
**20,30 Italia-90**
21 –Fútbol
Octavos de final
En directo desde el Estadio G. Meazza de Milán
–Automovilismo
Campeonato del Mundo F-1
Gran Premio de México
**23,55 Hogueras de San Juan**
Retransmisión en directo desde la Plaza del Ayuntamiento de Alicante
**00,15 Tiempo de creer**
"Axarquía de Málaga" (Comunidad Musulmana)
**00,30 Filmoteca TV**
"Las dos huerfanitas", 1922
Dirección: D.W.Griffith
–Muda
**02,30 Despedida y cierre**

M.C.D.2022

Lotería Primitiva

## Casi 400 millones para dos plenos

Madrid, (EFE).- Con el 90 por ciento de los boletos escrutados del sorteo de la Lotería Primitiva, habían aparecido dos máximos acertantes -que sellaron sus boletos en Toledo y Tenerife- y que, si no aparecen más, cobrarían 394.000.000 de pesetas, informó el Organismo Nacional de Loterías.

De segunda categoría -5 aciertos y el complementario- han aparecido 6, quienes cobrarán, si no aparecen más 21.000.000 de pesetas, mientras que los de cinco percibirán 390.000, los de cuatro 7.900 y los de tres 750 pesetas.

En las carreras

## No admiten a Joan Collins en el palco oficial de la reina

Londres, (EFE).- La actriz británica Joan Collins no fue admitida, por segundo año consecutivo, en el recinto real en las carreras de Ascot, por no llevar el distintivo que permite la entrada.

Los encargados de seguridad de Acot, las carreras de caballos más famosas del Reino Unido, expulsaron el jueves a la actriz de la telenovela "Dinastía", cuando intentaba pasar al recinto real.

El año pasado Collins, de 57 años, tampoco pudo entrar al recinto exclusivo para la Reina Isabel II y sus invitados por no llevar la identificación adecuada.

Casi no lloverá, según los expertos

# Comenzó un verano seco y caluroso

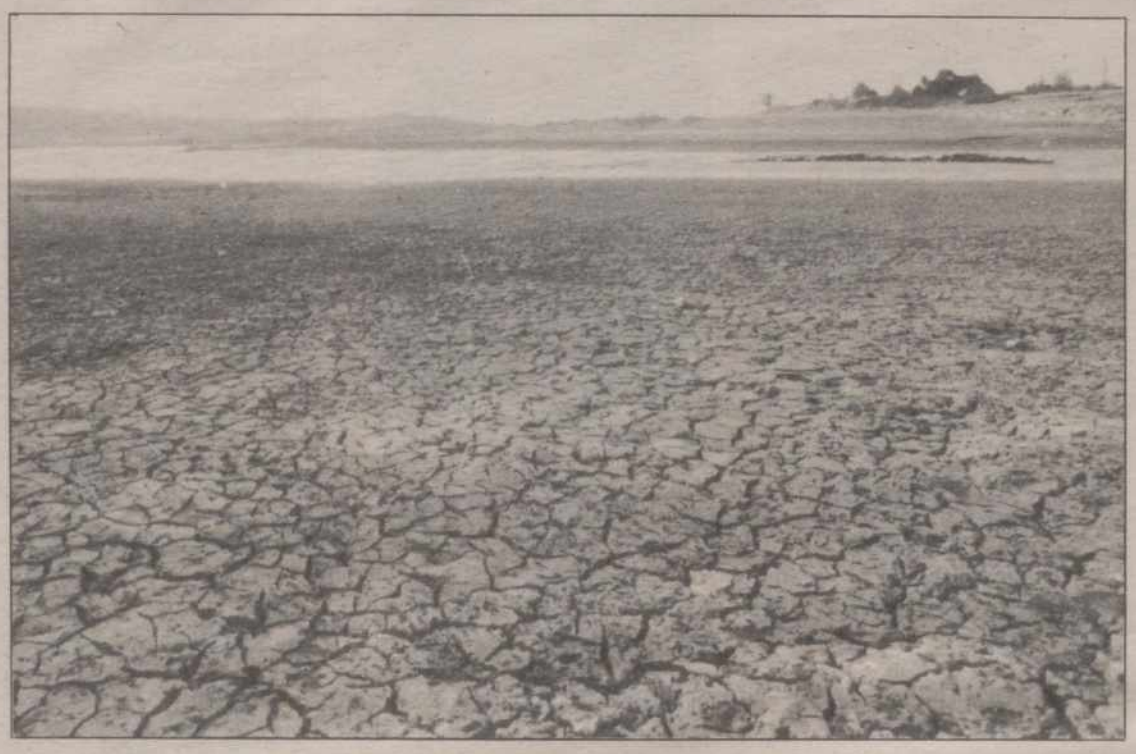

Madrid, (EFE).- El profesor Lorenzo García Pedraza, del Instituto Nacional de Meteorología (INM) definió a EFE el verano, que comenzó ayer, como "el de las cuatro eses: sed, sudor, siesta y sequía", y se caracterizará por la ausencia casi absoluta de lluvia en todo el territorio español.

El verano entran "fuerte, seco y caluroso, especialmente por la mitad Sur" y, según las predicciones meteorológicas oficiales, en los próximos diez días las temperaturas experimentarán un ascenso en toda España, dijo García Pedraza.

En Extremadura y Andalucía las temperaturas alcanzarán los 40 grados de máxima; en la zona centro llegarán hasta los 36 grados y en el Duero, Norte, Ebro y Cataluña serán más moderadas y no superarán los 33 grados.

El presidente de la Asociación Meteorológica Española (AME) agregó que en los próximos días no se esperan precipitaciones salvo tormentas en forma de chubascos en Galicia.

Según Lorenzo Pedraza, "lo que ocurra ahora repercutirá en los próximos quince días, así se prevé que se sequen más rápidamente los prados y haya menos pasto para el ganado, al que habrá que alimentar con alfalfa o alimento de regadío".

Agregó que "este verano será más seco que el pasado, salvo en la Cornisa Cantábrica donde se esperan tormentas. La sequía será acusada y el calor que se avecina puede ser condición propicia para los incendios forestales".

Por ello, el meteorólogo insistió en que los ciudadanos deben tener especial cuidado con los cigarrillos y las hogueras en las excursiones al monte, por esperarse un verano tan seco.

El profesor del INM dijo que el verano climático ya comenzó en Extremadura y Andalucía hace casi un mes, con temperaturas máximas de 36 grados centígrados, mientras que en el Duero y el Cantábrico todavía es primavera, con temperaturas suaves de entre 22 y 26 grados de máxima.

En el Norte de España, las temperaturas veraniegas no se alcanzarán hasta pasado San Fermín, a mediados de julio, época en que podrían subir hasta los 33 grados centígrados, explicó el meteorólogo.

La entrada del verano se manifiesta de diversas formas, entre ellas con la llegada de las aves. Así, dijo García Pedraza, las golondrinas están llegando ahora a las frías tierras de Burgos, Teruel y Pirineos; en cambio, ya están en Andalucía desde mediados de marzo.

Por ello, el presidente de la Asociación Meteorológica Española (AME) precisó que "se debería hablar en España de veranos diferentes. Por ejemplo en Burgos se dice que sólo existen dos estaciones: el invierno y la de ferrocarril".

## El veinte por ciento de la población española es obesa

Valencia, (EFE).- El presidente del IX Congreso Nacional de Endocrinología, Rafael Carmena Rodríguez, ha declarado a EFE que "alrededor del veinte por ciento de la pobalción adulta española es obesa".

El doctor Carmena ha anunciado que se advierte entre la población española un incremento del número de personas gruesas como consecuencia de la alimentación con una dieta rica en calorías.

Ayer se inauguró en el Palau de la Música de Valencia el noveno Congreso Nacional de Endocrinología al que asisten dos centenares de especialistas españoles y extranjeros.

Uno de los temas monográficos que más expectación ha suscitado en estos encuentros es el relacionado con los "Aspectos actuales de la obesidad", para el que han presentado comunicaciones y ponencias algunos de los especialistas más prestigiosos del mundo.

En este apartado se debaten cuestiones relacionadas con "Obesidad y Diabetes", "Conducta terapéutica ante la obesidad mórbida", "Dietas de muy bajo contenido calórico" y "Tratamiento quirúrgico de la obesidad".

El presidente del Congreso, Rafael Carmena, ha indicado a EFE que " se desconocen las causas que provocan la obesidad en las personas, aunque todo parece indicar que se trata de un proceso metabólico relacionado con los mecanismos de producción de calor del organismo".

Sociedad propietaria de «El País»

# PRISA reparte este año los mayores beneficios de su historia

Madrid, (EFE).- El Grupo Prisa, sociedad propietaria de "El País", obtuvo durante el ejercicio 1989 unos beneficios de 6.062 millones de pesetas tras impuestos, los mayores de su historia y un 72 por 100 más que el año anterior, según su presidente, Jesús de Polanco.

Polanco, que intervino en la junta general de accionistas de Prisa celebrada ayer en Madrid, dijo que el pasado ejercicio fue el de mayor expansión del grupo y que durante el mismo se han consolidado los buenos resultados profesionales y económicos de "El País" y la "SER".

La junta general de accionistas de Prisa, la primera desde su constitución como "holding" en noviembre del pasado año, aprobó las cuentas del ejercicio de 1989, que da un "cash-flow" (beneficios más amortizaciones) de 6.434 millones de pesetas.

Polanco destacó que la estructura de ingresos de Prisa se corresponde con la de los grandes grupos de comunicación internacionales, en los que los ingresos de publicidad triplican los obtenidos por la venta.

En el caso de Prisa las ventas supusieron 6.846,834 pesetas y la publicidad 18.107.583 pesetas.

Los beneficios del grupo se distribuirán entre el pago del Impuesto de Sociedades (1.703 millones de pesetas), remuneración de los miembros del Consejo de Administración (87 millones), reparto de un dividendo activo del 30 por 100 a los accionistas propietarios de acciones de las seis primeras series (556 millones), dotación para la Reserva Legal (123 millones) y dotación de la reserva voluntaria (3.589 millones).

Entre las empresas propias y las participadas y gestionadas directamente, la cifra de negocio del Grupo Prisa fue de 45.265 millones de pesetas y el número total de empleados se eleva a 2.100, máximo permitido legalmente, de las acciones de "Canal Plus" y la puesta en marcha de este canal de televisión de pago.

M.C.D.2022